De Cochabamba su banco
Banco de Cochabamba
Su corresponsal en todo el mundo

PRESENCA

MATUTINO FUNDADO EL 28 DE MARZO DE 1952
AÑO XXV- N°. 6.442- LA PAZ, BOLIVIA, MIERCOLES 12 DE MAYO DE 1976- 16 PAGINAS- $b. 2.00

Comando izquierdista asesinó en París al Gral. Zenteno Anaya

"Brigadas Internacionales Che Guevara" se atribuyeron muerte del Embajador

PARIS, 11 (AP).- Un comando que afirmó vengar la muerte de Ernesto "Che" Guevara asesinó hoy al embajador boliviano, General Joaquín Zenteno Anaya, quien hace nueve años comandó las tropas que capturaron al guerrillero argentino-cubano.

Zenteno Anaya, de 53 años, fue muerto a tiros al mediodía, cerca del Río Sena, por un grupo que se autodenominó "Brigadas Internacionales Che Guevara".

En un comunicado enviado a los órganos de prensa tres horas después del asesinato, las brigadas dicen que Zenteno Anaya fue "el hombre que estuvo detrás del asesinato del Che Guevara". Advierten, sin dar detalles, que "aquellos que oprimen a sus pueblos o cobijan a ex nazis, serán tratados de la manera que merecen".

Pero un vocero del grupo que hablaba francés sin acento alguno afirmó que el arma que mató a Zenteno Anaya fue la misma con que en octubre pasado fue herido en un atentado un agregado militar español aquí.

El grupo dice también que actuó para conmemorar la rendición nazi, el 8 de mayo de 1945. El comunicado dice que Zenteno Anaya respaldó la decisión boliviana de rechazar la extradición del criminal de guerra nazi Klaus Barbie, solicitada por Francia.

Guevara fue capturado en octubre de 1967 cuando encabezaba una guerrilla integrada por bolivianos y cubanos que combatía contra el gobierno del General René Barrientos. El Regimiento de Rangers que dio la batida contra la guerrilla pertenecía a la división militar de Santa Cruz, que comandaba Zenteno Anaya. Guevara fue capturado vivo, y murió en poder de los militares. La izquierda en numerosos países ha denunciado repetidamente que fue asesinado.

Según el informe preliminar de la policía, Zenteno Anaya salió de su oficina en el Quai Kennedy, en la orilla derecha del Sena, frente a las oficinas centrales de la radio y televisión francesa, alrededor de las 12:50. Caminó hacia su automóvil, estacionado en el puente Bir Hakeim.

Cuando ponía la llave en la puerta del vehículo, dijo la policía, fue abatido por la espalda con una pistola calibre 7.65, según la policía los agresores eran dos y huyeron a pie.

Sin embargo, testigos que estaban en uno de los dos cafés al aire libre cercanos dijeron que hubo un solo atacante.

"Todo ocurrió tan rápidamente", dijo Veronique Mykulincsyk, de 22 años, quien trabajaba como secretaria. "Vi un hombre que caminaba por la acera, y súbitamente otro hombre corrió desde detrás y le hizo dos disparos, de frente. El atacante parecía estar sólo. Disparó varios tiros y la víctima se desplomó allí mismo. La víctima posiblemente tuvo tiempo de ver quien lo atacaba. Inmediatamente después, el hombre subió a la carrera la escalera de la estación del tren subterráneo que hay en el puente".

Dijo que el asesino era un hombre de unos 35 años, pelo castaño y barba.

Pese a que colaboradores suyos dijeron que el general no tenía enemigos, hay algunos indicios de que temía un atentado. Hace poco se afeitó el grueso bigote con que llegó a Francia. Rara vez asistía a reuniones o recepciones diplomáticas.

Dos embajadores turcos en Europa-aquí y en Viena- fueron asesinados en octubre pasado en un período de menos de 48 horas por un autodenominado Frente Armenio de Liberación. El asesinato en París ocurrió casi en el mismo lugar donde hoy fue muerto Zenteno Anaya. Los asesinos de los diplomáticos turcos no han sido capturados.

Antes de asumir el mando de la guarnición de Santa Cruz, Zenteno Anaya había sido ministro de relaciones exteriores, de 1964 a 1966.

En octubre de 1971, y en parte por el éxito en la lucha antiguerrillera, fue designado Jefe de Estado Mayor y luego Comandante en Jefe de las Fuerzas Armadas. Era embajador en París desde 1973.

La policía no formuló comentarios sobre el comunicado de las brigadas.

No había indicios de que el grupo estuviera integrado por franceses o latinoamericanos.

La mayoría de los numerosos grupos de exiliados de todas las nacionalidades y matices están vigilados estrechamente aquí, en especial después del asesinato de dos agentes de contraespionaje por Carlos Illich Ramirez, el famoso terrorista venezolano internacionalmente conocido como "Carlos".

Al parecer, Carlos usó París como base para un atentado contra la embajada francesa en La Haya, dos atentados y secuestros en el aeropuerto de esta capital y el ataque en que tomó en rehén a los ministros de la Organización de Países Exportadores de Petróleo (OPEP) en Viena.

CAPILLA ARDIENTE

PARIS, 11 (AP).- El cadáver del General Joaquín Zenteno Anaya, Embajador de BOLIVIA en Francia, víctima de un atentado al mediodía de hoy, fue trasladado desde el Instituto Médico Legal, donde había sido llevado tras el asesinato, a su domicilio.

Allí se instalará la capilla ardiente y la viuda del militar y el encargado de negocios Arce Murillo recibirán el pésame de diversas personalidades, entre ellas una delegación de alto rango del Ministerio de Relaciones Exteriores, cuyo titular, Jean Sauvagnargues, asiste en Versalles a la conferencia franco-africana.

El General Zenteno Anaya, que había estudiado en la escuela superior de guerra de Francia, tenía numerosos amigos entre altos jefes del Ejército francés.

Se tiene entendido que los restos del militar serán trasladados para su sepelio a BOLIVIA.

ESCENARIO DEL CRIMEN.- París, 11 (AP) - Un funcionario policial recoge un maletín cerca de un charco de sangre en el lugar donde fue asesinado hoy el Embajador de Bolivia en Francia, Joaquín Zenteno Anaya. (Radiofoto AP)

Gobierno dispuso la repatriación de los restos de Zenteno Anaya

- Duelo nacional el día del sepelio -

Por disposición del gobierno, los restos mortales del Gral. Joaquín Zenteno Anaya serán repatriados y el día de su sepelio se observará duelo nacional sin suspensión de actividades públicas.

Una resolución ministerial firmada ayer establece además que se rindan al ex embajador y ex Comandante en Jefe de las Fuerzas Armadas los máximos honores y homenajes póstumos que señalan las leyes y los reglamentos militares.

La noticia oficial del deceso del embajador en París se dio a través de un comunicado de la Cancillería de la República difundido ayer por la tarde. Este señala:

"La Cancillería de la República cumple con el penoso deber de informar al país que a mediodía de ayer fue alevosamente asesinado el Embajador de Bolivia en Francia, General de División Joaquín Zenteno Anaya. El cobarde crimen que enluta a la Nación y a sus Fuerzas Armadas, fue obra de un comando terrorista y se produjo cuando el Embajador Zenteno Anaya abandonaba las oficinas de la Embajada en París, a horas 12.50.

El Gobierno de la Nación ha dispuesto que se declare duelo nacional por el trágico y doloroso deceso del esclarecido Jefe Militar y se proceda a la repatriación de sus restos".

DECRETO

El decreto supremo aprobado por el gobierno, a través de una reunión de gabinete ministerial celebrada ayer por la mañana y la consulta con el Presidente de la República y el Ministro de RR.EE. en Santa Cruz, dice:

DECRETO SUPREMO N°13565

GRAL. HUGO BANZER SUAREZ, Presidente de la República

CONSIDERANDO:

Que el señor Gral. Div. Joaquín Zenteno Anaya, Embajador y Ministro Plenipotenciario de Bolivia ante el Gobierno de Francia, ha sido cobardemente asesinado en la madrugada de hoy por un grupo desconocido de terroristas, fallecimiento considerado como sucedido en defensa de la Patria y sus intereses.

Que el Gral. Div. Joaquín Zenteno Anaya dedicó al servicio de la Nación toda su existencia, su carrera militar fue un luminoso ejemplo de virtudes cívicas y castrenses, razón por la cual el asesinato de que ha sido objeto es considerado por el Supremo Gobierno como una ofensa a la Nación.

Que en vida desempeñó, entre otras, las altas funciones de Comandante en Jefe de las Fuerzas Armadas y Ministro de Relaciones Exteriores y Culto por lo que es acreedor a los máximos honores y homenajes póstumos que señalan nuestras Leyes y Reglamentos Militares y que es deber del Estado rendirlos a todos los ciudadanos que consagraron su vida al servicio de la República.

(Pasa a la página 8)

ASESINADO.- El Gral. Joaquín Zenteno Anaya fue asesinado ayer en la capital francesa por miembros de las "Brigadas Internacionales Che Guevara". Los despachos cablegráficos señalan que el Embajador boliviano fue abatido a tiros poco después de que abandonara la sede de la representación diplomática boliviana en Francia.

Declaración del Gobierno:

El atentado al Gral. Zenteno es una provocación al sentimiento boliviano

FF.AA. y otras entidades censuran asesinato del Embajador en Francia

El gobierno ha calificado de grave provocación al sentimiento boliviano, el atentado perpetrado ayer en Francia, en la persona del Gral. Joaquín Zenteno Anaya, Embajador de Bolivia en ese país. El pronunciamiento del Ministerio del Interior, Cnl. DEMA Aé. Juan Pereda Asbún, fue reunió a la prensa en su despacho para hacer entrega de la declaración escrita y posteriormente respondió a las preguntas de la prensa.

En igual sentido, han emitido pronunciamiento las Fuerzas Armadas de la Nación, los campesinos y organizaciones nacionalistas, condenando el atentado del Embajador de Bolivia en Francia.

DECLARACION OFICIAL

La posición del gobierno sobre este hecho fue expuesta en los siguientes términos:

CRIME ACTITUD DEL GOBIERNO ANTE OFENSA A LA PATRIA

El asesinato del Embajador de BOLIVIA en Francia, Gral. Joquín Zenteno Anaya, representa para el país y para el Gobierno de las Fuerzas Armadas una verdadera lesión de la dignidad y los sentimientos nacionales.

Los extremistas que, desde hace varios años, pretenden convertir a BOLIVIA en escenario del odio y la violencia, lamentablemente han herido los valores que definen la existencia de la patria y la convivencia ciudadana por la que trabajamos todos los bolivianos.

El abominable atentado que segó la vida del Gral. Zenteno Anaya es una grave ofensa a la nación y constituye una provocación que exacerba legítimamente los sentimientos del pueblo boliviano, frente a los hechos del intervencionismo que vulnera interesado en impedir nuestro desarrollo y progreso.

Lo que no puede comprender y admitir la moral del país es que se cometa semejante crimen contra un digno soldado que cumplió su deber defendiendo la soberanía y la dignidad nacionales ante la acción de guerrillas extranjeras empeñadas en imponer un sistema ajeno a nuestras verdaderas aspiraciones.

Es necesario que el país entero tome conciencia de esta amarga realidad: Los extremistas primero invaden el país ocasionando un alto costo de vidas, un grave perjuicio económico, un desperdicio de tiempo y oportunidades y después, asesinan a mansalva a personas que defendieron la soberanía, las ideas, la cultura, la religión de nuestro pueblo. Si este es el método con el que se pretensa construir una nueva sociedad, están equivocados, están en un camino totalmente opuesto al grado de evolución de la humanidad, a la inteligencia de los pueblos que, como BOLIVIA, desean conquistar su destino con sus propias ideas y sus propias manos.

Hemos escogido el camino de la razón, del diálogo, del esfuerzo compartido para convertir a BOLIVIA en un Estado Nacional moderno, capaz de resolver las necesidades de su población con justicia y oportunidad. Estamos dispuestos a pagar el precio de esa elección, pero debe quedar claramente establecido que el gobierno de las Fuerzas Armadas y, con él, la mayoría de la nación sabe que la paz y el diálogo tienen su propia respuesta para la violencia, para el atropello, para la irracionalidad.

Estamos en una vasta e impresionible contienda, de ella saldremos victoriosos. Así como el pueblo venció en 1967 a los invasores extranjeros del sudeste boliviano, hoy y siempre venceremos la agresión antinacional.

Como Ministro del Interior, expreso el sentimiento de pesar del gobierno de las Fuerzas Armadas de la Nación por la trágica muerte de un ciudadano esclarecido que prestó eminentes servicios a la patria.

Interpretando el sentimiento general del pueblo hago conocer el más enérgico repudio de los bolivianos a los autores intelectuales y materiales de este brutal y alevoso asesinato.

Finalmente reitero la necesidad de estrechar cada vez más la unidad nacional para enfrentar la intervención violenta y ofensiva de extranjeros en los asuntos de la patria.

El pueblo boliviano está unido alrededor del nacionalismo, con esa unidad ha demostrado que puede vencer a todos sus enemigos y construir sin interferencias alienantes la patria nueva que todos anhelamos.

RESPUESTAS DEL CNL. PEREDA A.

Ante las preguntas formuladas por los periodistas, el Ministro del Interior manifestó que el gobierno no conocía que, con anterioridad a su muerte, el Gral. Zenteno Anaya hubiera informado sobre amenazas anónimas que hubiera recibido. Añadió que como Ministro no es partidario de formular suposiciones, pero que en todo caso el gobierno tomará las medidas necesarias para proteger a sus funcionarios tanto dentro como fuera del país. Dijo que el Embajador de Bolivia en Bruselas se trasladó hasta París. Al respecto afirmó que el Embajador Gustavo Medeiros Querejazu tiene la misión de las autoridades bolivianas de acelerar el traslado de los restos del Gral. Zenteno hasta Bolivia.

Sobre el ex-Gral. Luis Reque Terán afirmó el Ministro que cuando aquél ejercía las funciones de Comandante de Ejército cometió el delito de infidencia al haber hecho revelaciones que dieron marco a actualizar el problema de las guerrillas. "Hubo una infidencia que está recibida con la ética militar, afirmó.

Preguntado el Ministro sobre la situación de otros militares que tuvieron participación en la lucha contra las guerrillas del Che Guevara, afirmó que correspondía al Comando General del Ejército tomar las medidas más aconsejables.

Finalmente respondió a otra pregunta afirmando que si en caso que en el crimen del Gral. Zenteno estuviera implicado Regis Debray, corresponderá al gobierno tomar las medidas y formular reclamaciones. Añadió que Bolivia y Francia no tienen tratado de extradición.

MENSAJE DEL GRAL. BANZER

El Presidente de la República, desde la ciudad de Santa Cruz, envió un mensaje de condolencia a París en los siguientes términos:

"EMBOLIVIA Paris. Pro Leonor de Zenteno- Fundamente consternado por doloroso como trágico

(Pasa a la página 12

"No tenía enemigos"

PARIS, 11 (AP).- La secretaria del Embajador Boliviano Joaquín Zenteno Anaya, Isabel Prado, dijo hoy al enterarse de la noticia del asesinato del diplomático: "No nos explicamos ese atentado contra el general. No tenía enemigos y nunca temió ser objeto de un atentado. La prueba es que no llevaba ninguna escolta".

El embajador había trabajado como de costumbre durante toda la mañana y se retiró a su domicilio. Hoy salió de la embajada una media hora más tarde que de ordinario", añadió. "Poco después recibimos la noticia del atentado.

Lo han matado a tiros en el puente Bir-Hakem, como al embajador de Turquía."

"Inmediatamente llamé a la esposa del general para darle la triste noticia. No me atreví a decírselo completamente; le anuncié que el general había sido víctima de un accidente.

La señora vino inmediatamente a la embajada donde supo la terrible verdad".

La esposa del Embajador, Leonor Sejas de Zenteno, tiene dos hijos, que se encuentran en estos momentos en Bolivia: Jimena de 13 años y Joaquín de 18.

"El general" comentó la secretaria del Embajador "no tenía miedo alguno. No creía tener enemigos pues no hizo sino servir a su país".

El embajador boliviano lucía cuando llegó a París un bigote muy poblado y hace algún tiempo se lo afeitó, lo cual había cambiado notablemente sus facciones.

No era visto con frecuencia en las recepciones organizadas por otras embajadas, incluso las latinoamericanas.

El Embajador había recibido precisamente hoy las credenciales del nuevo ministro consejero llegado de Bolivia, José Antonio Arce Murillo, que a partir de ahora es el Encargado de Negocios de su país en Francia.

Vaticinan que investigación del asesinato será "larga y laboriosa"

PARIS, 11 (AFP) - La investigación del atentado que hoy costó la vida al Embajador boliviano en Francia, General Joaquín Zenteno Anaya, será "larga y laboriosa", se estimó esta tarde aquí.

Los expertos parisienses agregaron que él, o los autores del atentado actuaron como profesionales, sin dejar rastros capaces de orientar las pesquisas.

Muy pocas personas fueron testigos oculares del atentado, que se produjo a las 13H00 locales (11H00 GMT) cuando el diplomático salía de los locales de la Embajada boliviana en Francia, situados en el número 12 de la Avenida del Presidente Kennedy, en el aristocrático décimosexto distrito de París.

A esa hora y en ese barrio, casi nadie se desplaza, destacaron los expertos.

Sin embargo, aunque los testimonios sean divergentes - unos hablan de dos hombres, uno con barba, gafas y boina negra, otros de uno solo- de ellos se saca como conclusión que el o los autores del hecho, obraron con precisión y cubrieron eficazmente su retirada.

Otros detalles que destacan los especialistas son la "evaporación" casi instantánea de los agresores del embajador, aunque no utilizaron ningún vehículo ya que, al parecer, desaparecieron en la estación del metro (tren subterráneo) próximo a la embajada.

Uno de los testigos oculares declaró a la prensa, a la radio y a la televisión, que el General Zenteno Anaya "alcanzó a ver de frente a uno de sus agresores", pero la policía era prudente sobre ese tipo de revelaciones.

El único elemento concreto que se posee hasta esta tarde sobre el atentado del que fue víctima el embajador boliviano, era un comunicado que dictó por teléfono, a la agencia France-Presse, una persona que dijo pertenecer a las "Brigadas Internacionales Che Guevara".

Ese documento reivindicó la "ejecución" del General Zenteno Anaya, responsabilizándolo del "asesinato de Che Guevara" el jefe guerrillero argentino y ex lugarteniente del Primer Ministro cubano, Fidel Castro, muerto en BOLIVIA en octubre de 1967.

El texto hizo una revelación que, con todas las reservas, podrá ser retenida por la policía francesa, al expresar que el arma utilizada hoy contra el embajador boliviano "fue la misma empleada contra el agregado militar adjunto español en París, Capitán Bartolomé García Plata, el ocho de octubre último".

Mientras tanto, el encargado de negocios de BOLIVIA en Francia, Ministro Consejero Jorge Antonio Arce Murillo, se consagraba a los trámites para una eventual repatriación del cadáver del General Zenteno Anaya, cuya autopsia realizaba el Instituto Médico Legal de París.

Los otros funcionarios de esa misión diplomática se negaron rotundamente a formular cualquier declaración sobre el atentado que costó la vida al diplomático, pero se supo que estaban en constante comunicación con La Paz.

Poco después de conocerse la muerte del General Zenteno Anaya, la Embajada de Chile en París puso la bandera a media asta.

El atentado contra el Embajador Zenteno Anaya se perpetró, por para coincidencia, según los observadores, al día siguiente de la inauguración de una "quincena boliviana" organizada por el Centro París América Latina (CEPRAL).

Los organizadores de esos certámenes en el que actuarán conjuntos folclóricos de BOLIVIA, se expondrán cuadros de pintores de esos país y filmes de J. Sanjinés y Gerear Kremer sólo se enteraron de la muerte del diplomático cuando fue anunciada por la radio francesa.

Ultimas de la noche

MOSCU, 11 (AP) - Un mariscal, Leonid Brezhnev, está al frente de la Unión Soviética por primera vez desde los tiempos de José Stalin.

Ni los órganos oficiales ni los diplomáticos occidentales u otros observadores han podido explicar en forma convincente qué repercusiones podría tener esa circunstancia.

OPEP

PARIS, 11 (AP) - La mitad de los 800 millones de dólares que la Organización de Países Exportadores de Petróleo (OPEP) ha decidido otorgar para la creación del fondo de ayuda internacional a países necesitados del Tercer Mundo, irá, no a una de esas naciones, sino al fondo internacional a crearse en junio.

BUENOS AIRES, 11 (AP) - El gobierno militar despidió a otros nueve profesores universitarios incluso al secretario privado de la depuesta Presidenta Isabel Perón, según informaron hoy fuentes académicas.

Los nuevos despidos elevaron a por lo menos 89 el número de profesores universitarios destituidos en todo el país desde que los militares derrocaron a la señora de Perón en un incruento golpe de estado el último 24 de marzo.

TESTIGO.- París, 11 (AP) - La testigo Verónica Mykulincuk relata la forma en que el Embajador de Bolivia en Francia, General Joaquín Zenteno Anaya, fue asesinado hoy cuando se dirigía desde la Embajada hacia su automóvil. (Radiofoto AP)

Bolivia registró una inflación del 5% durante el mes de enero

Bolivia, en el mes de enero, registró un índice de inflación del 5%, de acuerdo a un informe del Fondo Monetario Internacional sobre la situación económica de los países latinoamericanos.

El despacho transmitido desde Washington es el siguiente:

WASHINGTON, 11 (AP).- El Fondo Monetario Internacional reveló hoy que Venezuela es el único de los siete principales países de la América Latina cuyo índice inflacionario está por debajo del promedio del mundo industrial.

Un informe sobre el cambio de los precios indica que en los 12 meses terminados en enero Venezuela había acumulado un índice inflacionario del 6.6 por ciento, lo cual contrasta con el 8.6 por ciento que registran en su conjunto los 15 países más avanzados.

En el mismo lapso la Argentina registró un 359 por ciento con lo cual pasó a Chile que en el mismo período registró un 327 por ciento.

El Brasil mantenía un leve cual persistente aumento que en el lapso concluido en febrero era del 37.1 por ciento pero Colombia continuaba atemperando el proceso con un 13.4 por ciento en el mismo período.

El índice inflacionario de México en lapso terminado en febrero era de 15.1.

El Perú no ofrecía cifras desde noviembre de 1975 cuando el cambio en los precios de los consumidores había sido de un 25.5 por ciento.

El siguiente es el cuadro de los siete dado por el fondo, con algunos países claves como punto de referencia, con el índice correspondiente a los 12 meses concluidos en el que se indica:

	DIC.	ENER.	FEB.
Industrial	8.6	8.3	....
EE.UU.	7.0	6.8	6.3
Venezuela	8.0	6.6	....
Colombia	15.3	12.1	13.4
México	13.3	13.3	15.1
Perú	....	....	....
Argentina	334.9	359.3	....
Chile	340.7	327.3	303.5

En 1975 la América Latina registró curiosamente el récord mundial en ambas direcciones ... si bien vio un cambio de los precios del 340.7 por ciento de Chile se registró también un 12 por ciento en Guatemala.

El fon dio el siguiente cuadro para los demás países de la región:

	DIC.	ENER.	FEB.
BOLIVIA	6.0	5.0	....
Barbados	12.3	10.3	9.0
Costa Rica	20.4	....	....
Dominicana	16.5	....	....
Ecuador	9.5	9.6	....
El Salvador	15.0	....	....
Guyana	5.5	....	....
Guatemala	2.2	....	....
Haití	....	....	....
Honduras	6.5	....	....
Jamaica	14.7	9.7	....
Panamá	1.8	1.6	1.4
Paraguay	8.7	4.9	6.7
Trinidad	13.4	12.7	....
Uruguay	....	....	....

El promedio general para los países de la América Latina durante 1975 fue de un 66.0 por ciento, y en el mismo período el promedio en el mundo en desarrollo fue de un 28.0 por ciento. El promedio mundial de 1975 fue del 11.6 por ciento.

Comunicado de las "Brigadas Internacionales"

PARIS, 11 (AFP) - El hombre que en nombre de las "Brigadas Internacionales Che Guevara" reivindicó por teléfono a la AFP el asesinato hoy aquí del Embajador de BOLIVIA en París, Joaquín Zenteno Anaya, hablaba francés sin acento.

Tras pedir por el servicio de taquigrafía, el desconocido dictó un comunicado de dos páginas explicando las razones políticas de la acción de su grupo.

Acusado a Zenteno Anaya de ser el responsable "de asesinato de Che Guevara" muerto en la guerrilla el 7 de octubre de 1967, el comunicado dice que para probar su acto "el arma utilizada hoy contra el embajador boliviano es la misma que la empleada en el atentado contra el agregado militar adjunto español en París, Capitán Bartolomé García Plata", que resultó gravemente herido el 8 de octubre de 1973.

El comunicado dice entre otras cosas que "las Brigadas Internacionales Che Guevara" reivindican la ejecución del embajador del régimen fascista boliviano. General Joaquín Zenteno, con motivo del aniversario del aplastamiento del nazismo el 8 de mayo de 1945".

(Pasa a la página 12)

CONCURSO DE PRESENCIA Y SOUTH AMERICAN CORPORATION

En homenaje al DIA DE LA MADRE

CUPON

Nombre y Apellido .....

Dirección .....

Ciudad .....

3º.- Una vajilla de MELMAC de 42 piezas, americana.
4º.- Una lámpara de colgar alemana, modelo 5453/2
5º.- Una caldera eléctrica
6º.- Una plancha eléctrica "CONVAIR"
7º.- Un juego de te.
8º.- Un juego de te.
9º.- Un juego de te.
10º.- Un juego de jarra y vasos
11º.- Un juego de jarra y vasos.
12º.- Un juego de jarra y vasos.

PRINCE REGAL Cocina Gabinete más moderna e ideal

La Cocina ideal más moderna e ideal

Lleno debidamente este cupón entregándolo personalmente o remitiéndolo a las oficinas de PRESENCIA en toda la República y en la Casa Central de SOUTH AMERICAN CORPORATION Plaza 14 de Septiembre Nº. 0120 Arce Oeste, y en sus Agencias Calle Loayza 187 esq. La Paz y en Santa Cruz Calle Independencia Nº. 302.

* No será preciso reunir una determinada cantidad de cupones para canjear con boletos para el sorteo. El cupón que usted entregue o remita, participa directamente en el concurso. El 27 de Mayo y con la intervención de Notario Público se llevará a cabo el sorteo. Mientras más cupones recorte y remita, más posibilidades tendrá de ser favorecido con un premio.

Fabriles cruceños piden 75 por ciento de aumento

SANTA CRUZ, 11 (PRESENCIA).- Ha finalizado esta ciudad una reunión raordinaria de coordinadores sionales fabriles que durante tro días analizaron aspectos io-económicos del sector.

Florentino Mendieta, egado por Santa Cruz y tavoz del encuentro nacional, nció que determinó plantear s las autoridades del go- no un incremento salarial en rden del 75 por ciento, sobre aber básico vigente.

Los fabriles hicieron un dio sobre la incidencia en el o de vida y la situación por ue atraviesan miles de tra- adores. La determinación ió casi simultáneamente al cio que hizo en La Paz el Ministro de Trabajo, Mario Vargas, sobre la mantención de salarios y descartando por el momento- toda posibilidad de decretar un aumento general.

DOCUMENTO OFICIAL

El ampliado que contó con la asistencia de coordinadores de todo el país, aprobó en su última sesión el documento de conclusiones sobre el aspecto salarial:

Primero.- Aumento de sueldos y salarios a los trabajadores fabriles, en una proporción del 75 por ciento sobre el haber básico en vigencia.

Segundo.- Consolidación de los bonos de 135 y 400 pesos a los sueldos y salarios.

Tercero.- Compensación por los feriados abolidos por el régimen del general René Barrientos Ortuño.

COMPRENSION

Florentino Mendieta manifestó la preocupación del ampliado porque las autoridades del gobierno sepan considerar "la precaria situación económica por la que atraviesan los fabriles".

Dijo que esperan una máxima comprensión, ya que es la única forma de subsanar los problemas que se plantean en las familias fabriles, por el desnivel del bajo sueldo y el alto costo de vida.

Mairana: Quinto aniversario de una cooperativa

MAIRANA, 11 (PRESENCIA).- La cooperativa de ahorro y crédito "1ro. de Mayo Ltda.", recordó hace poco su 5to. aniversario de fundación. Sus autoridades prepararon un interesante programa de actividades, donde resaltó la asamblea general con la participación de casi un centenar de socios.

Pero Arce, presidente de la cooperativa mairaneña, hizo una breve reseña histórica de su corta trayectoria social, cuenta con un capital social de $b. 186.515.98 pesos bolivianos, 240 socios forman esta ejemplar cooperativa, otorgando préstamos por más de $b. 565.112 a sus socios.

La cooperativa de ahorro de esta población otorgó pergaminos a los fundadores: R.P. Adalberto Sprinkmeier, párroco de Mairana y al socio Bello Saldías, unos de los primeros impulsores.

PROVISIONAL.- La Empresa Bartos procedió a la entrega provisional de las obras de pavimentado aeropuerto de Alto Tucsupaya en Sucre. La foto corresponde al acto de recepción de los trabajos.

Preocupa disminución de participantes en la feria ganadera de Puerto Acosta

PUERTO ACOSTA, PROVINCIA CAMACHO, LA PAZ (PRESENCIA).- Las ferias de lo que se realizan los días s en esta localidad fron- con el Perú, de un tiempo a parte, atraviesan una derable disminución en su ncurrencia, ocasionando con una depresión en el rcio que es la actividad ional de los habitantes de a región.

e la feria parten cada jue- on destino a La Paz y po- ones intermedias, aproximadamente diez camiones de tonelaje considerable, con carga de ganado vacuno, caballar y asnal, cantidad que alcanzaba hasta veinte camiones y promediaba generalmente en quince, hasta hace algunos meses.

Este fenómeno -sostienen los habituales comerciantes- de ganado en la zona- se debe posiblemente a que en las localidades peruanas fronterizas con Bolivia, como ser Taraco, Huancané, Ramis y otras, se está fomentando el comercio del rubro en buena manera y en el que participan un gran número de pequeños ganaderos del altiplano boliviano.

Estas ferias tienen la particularidad de que en sus transacciones circulan indistintamente el Peso Boliviano y la moneda peruana, además de que la venta del ganado, inevitablemente, debe perfeccionarse con la tradicional "tinka", en la que se consume tanto la cerveza nacional como la procedente de las fábricas del sud del Perú.

INAUGURACION.- La composición muestra dos aspectos del acto inaugural de la X Jornada Quirúrgica Nacional, que se plió en Trinidad el pasado domingo. Profesionales extra participan como invitados especiales.

Sucre:

Continúa búsqueda de solución para el problema universitario

SUCRE, 11 (PRESENCIA).- Varias reuniones se cumplieron entre autoridades universitarias de San Francisco Xavier y dirigentes estudiantiles, analizando el petitorio presentado por estos últimos, en respaldo del cual mantienen huelga general indefinida que fue decretada en horas de la tarde del lunes.

El Secretario General de la Universidad fue el encargado de proporcionar la información señalando que "seis de los siete puntos planteados están solucionados".

Sólo falta que los universitarios suspendan la huelga para conformar una Comisión Mixta que viaje a La Paz, a fin de tramitar la derogatoria del Art. 134 de la Ley Fundamental de la Universidad, una vez que ninguna autoridad, ni el CNES, tiene facultad suficiente para ello", dijo el portavoz.

Refiriéndose a cada uno de los puntos del petitorio, expresó que la Universidad reconoce el acuerdo suscrito entre universitarios y el CNES, hace algunos meses, y que se refiere al suministro de materiales de trabajo y el mantenimiento de las oficinas de dirección estudiantil.

Sobre la dotación de laboratorios y bibliotecas dijo que "no sólo es aspiración estudiantil sino que las autoridades tramitan un financiamiento importante para estos rubros de la universidad boliviana, dentro del cual la de Sucre tiene una asignación importante.

Con relación a la matrícula única, ha sido conformada una comisión integrada por dos alumnos y el Director General Administrativo que estudiará las soluciones a este punto "que en todo caso entrarán en vigencia a partir del próximo período académico".

El punto de racionalización administrativa fue aclarado por los universitarios, señalando que se refería a funcionarios que ingresaron desde 1972, "con excepción de aquellos que se ganaron el apoyo del estudiantado".

Según la información de fuente universitaria "sólo queda que los alumnos suspendan la huelga para iniciar gestiones con relación al séptimo punto que trata de la derogatoria de varios incisos de la Ley Fundamental".

Dirigentes universitarios expresaron que informarán en Asamblea de los resultados sin precisar cuándo se llevaría a cabo esta reunión. Con relación a la huelga declararon que "continúa hasta no encontrar solución satisfactoria".

Las autoridades universitarias accedieron a la reapertura del Paraninfo Universitario, para la realización de Asambleas, las que se venían cumpliendo en el patio de la carrera de Derecho.

Sobre la solicitud de expulsión de la Universidad del dirigente Nabor Rendón, el Secretario General de la Universidad dijo que se trataba de un problema "entre catedráticos y estudiantes, debiendo estabilizarse un diálogo entre ambas partes".

Nuevo Consejero de Embajada se trasladó a Buenos Aires

COCHABAMBA 11 (PRESENCIA).- El doctor José Antonio Ayala Canedo viajó a Buenos Aires, con objeto de hacerse cargo de las funciones de Ministro Consejero de la Embajada de Bolivia en esa capital.

Ayala Canedo es miembro de la Dirección del Movimiento Popular Cristiano (MPC); en su condición de abogado, ocupó varios cargos públicos. En la gestión del ex-Presidente general René Barrientos Ortuño, fue Sub-Secretario del Ministerio de Agricultura, de 1965 hasta 1967. Durante el actual gobierno fue también Sub-Secretario del Ministerio de Asuntos Campesinos y Agropecuarios.

El nuevo funcionario diplomático venía ocupando el cargo de Secretario Ejecutivo de la Federación Departamental de Empresarios Privados de Cochabamba.

Se hace necesaria oficia de plan regulador en Su

SUCRE, 11 (PRESENCIA).- En fuentes de la Alcaldía Municipal se informó que los problemas emergentes de la falta de funcionamiento del Consejo del Plan Regulador son cada vez mayores, ocasionando protestas y perjuicios a la entidad Comunal y propietarios.

El Consejo del Plan, de acuerdo a la estructura que debe ser aprobada por el Gobierno, contará con una Oficina Técnica que será la unidad operativa, para la aplicación de las normas del instrumento elaborado por una Consultora Nacional.

El Plan fue aprobado por Decreto Supremo en agosto del año pasado, pero no así la constitución y funcionamiento del Consejo que será presidido por el Alcalde Municipal.

De ese modo, el plan como documento se convierte en un instrumento sin aplicabilidad, lo que determina sobre todo la suspensión de loteamientos y urbanizaciones en zonas de crecimiento".

Personeros del Comité de Desarrollo y Obras Públicas, a su retorno de La Paz, informaron que "todo está en manos del Ministerio de Urbanismo y Vivienda, que debe proceder a copiar en limpio la versión definitiva de los tutos del Consejo del Regulador para que luego conocimiento de CONEP

Añadió que los funci encargados de esos tra por instrucción direct Ministro, son Arq. Aazero y el Asesor Leg MUV. El trámite está pen de resolución desde agos 1975 inicialmente fue d do en el Ministerio de Fin donde debían resolver pectos relativos a m fiscal.

Entretanto, los técni la Alcaldía y de la Ofici Plan Socio Urbano en serias dificultades programas de urbanizaci del Consejo que será presidido viendas, respectivamente

En el momento, es diente de aprobación u portante inversión pa viendas del sector fabril aspectos técnicos m atención cuidadosa p Oficina técnica, que al s seguirá demorada en t talación por trámites bu ticos que no son sensible graves perjuicios q ocasiona al progreso urb Sucre", dijo el funciona formante.

Se entregaron títulos a los periodistas de Santa Cruz

SANTA CRUZ, 11 (PRESENCIA).- Doce periodistas que realizaron sus trástes., acreditando estar en el ejercicio de la profesión más de 10 años, recibieron sus títulos profesionales otorgados por el Ministerio de Educación, este domingo, en solemne acto que se realizó en el salón de la Cámara de Industria y Comercio.

La entrega debía hacerla el general Hugo Banzer, pero no pudo llegar a esta capital, oportunamente. En su representación lo hizo el Prefecto Heberto Castedo.

La nómina de los que recibieron sus títulos por antigüedad es la siguiente: Aristóteles Martines, Gastón Requena, Eric Von Boenc, Freddy Moltalván, Calixto Arandebia, Alfredo Rosas, Ana María Kuajara, Rafael Peña, Reynaldo Rodríguez, Edgar Durán y Pedro Rodríguez.

Otros trece periodistas se encuentran preparando la defensa de tesis a nivel universitario para optar el título de Licenciado en Periodismo. Dichas pruebas empezarán a recibirse en las próximas semanas, según dieron a conocer dirigentes de la Federación de Trabajadores de la Prensa de Bolivia.

DISTINCIONES

Los hombres de prensa, acostumbran cada 10 de mayo - Día del Periodista- distinguir con pergaminos y diplomas a personas e instituciones que se destacan por sus servicios a la comunidad y en la defensa a los derechos del Departamento, es así como este año se distinguió al Presidente del Comité de Obras Públicas, ingeniero Raúl Quintela Vaca Diez, por promover el proyecto para la instalación de un moderno diario en esta capital; Dolores de Luruna, por su servicio a la comunidad; profesora Alicia Ribera de Cerrutti, por su dedicación a la enseñanza y Rodolfo Rivas Arias, gráfico, por su labor permanente y espíritu de constancia.

Entre las instituciones, se confirió reconocimientos especiales a la Federación de Ex Combatientes de la Guerra del Chaco, como valoración por el patriotismo de quienes se sacrificaron por la defensa de la soberanía de la Patria y a la Aldea de Niños Abandonados SOS, de San José de Chiquitos, por su labor humanitaria al formar una comunidad donde se albergan decenas de huérfanos.

El Comité Pro Santa Cruz entregó un diploma al director Propietario de Radio "Panamericana" de La Paz, por su preocupación y dedicación a aspectos diferentes de Santa Cruz y al Sindicato de Periodistas de Santa Cruz, como organismo que aglutina a los trabajadores de la prensa.

SILVANA
El reloj suizo de confianza
Distribuidores para Bolivia:
LA PRECISION
Casilla 569 - Cochabamba

Teléfonos Automáticos de La Paz, S.A.
T. A. S. A.
LICITACION PUBLICA 2-76
CONSTRUCCION DE EDIFICIOS
SEGUNDA CONVOCATORIA

A solicitud de varias firmas interesadas, Teléfonos Automáticos de La Paz, S.A., ha resuelto ampliar, hasta el día martes 18 del presente mes de mayo, a la hora 18:30, el plazo de presentación de propuestas para la Construcción de Edificios.

La Paz, mayo de 1976

Licitación Nacional
Ministerio de Transportes, Comunicaciones y Aeronáutica Civil
Empresa Nacional de Ferrocarriles
(ENFE)

Se invita a las firmas especializadas en servicios de consultoría que cumplan con las normas contenidas en el Decreto Supremo Nº. 10418 de 18 de agosto de 1972 e inscritos en el Registro Nacional de Empresas Consultoras del Instituto Nacional de Preinversión (INALPRE) a presentar sus propuestas para la realización del:

ANTEPROYECTO DE LAS NUEVAS INSTALACIONES DEL COMPLEJO FERROVIARIO DE LA CIUDAD DE ORURO.

Los pliegos de los Términos de Referencia y Condiciones Administrativas, serán proporcionados a los interesados en la SECRETARIA DE LA GERENCIA DE REHABILITACION E INVERSIONES, Edificio Estación Central, previa cancelación de $b. 300.-- (Trescientos pesos bolivianos), a partir del día jueves 13 del presente mes.

El plazo de presentación de las citadas propuestas con todos los requisitos de Ley, vence a horas 18,oo del día 21 de junio de 1976.

Las propuestas se recibirán en la Secretaría de la Gerencia de Rehabilitación e Inversiones.

La Paz, 10 de mayo de 1976.

GERENCIA DE REHABILITACION E INVERSIONES

Convocatoria

001/76

LA JUNTA NACIONAL DE ACCION SOCIAL, convoca a PROPUESTAS DE ALQUILER O ANTICRETICO, para una Residencia destinada al ASILO DE ANCIANOS "ROSAURA CAMPOS" formado de las siguientes necesidades

20 Dormitorios o piezasque se puedan usar como tales.
3 Cuartos de baños completos
2 Toilets
1 Salón con capacidad para 80 personas
1 Comedor amplio, capacidad 50 personas
1 Cocina amplia
2 Salitas de Star
1 Jardín amplio.

Los interesados deberán presentar sus Propuestas hasta el día 15 de mayo del año en curso, a hrs. 18: p.m., en las oficinas del Departamento de Obras y Mantenimiento de la Junta Nacional de Acción Social (Avda. Mariscal Sta Cruz, esq. Cochabamba 6to. piso Nº. 604 Edificio de Lotería nacional).

Relaciones Públicas

Guia Profesional

Médicos

DR. ALFREDO RAMIREZ TORRICO
CIRUJANO UROLOGO
Estudios especializados. Universidad de Chile.
Cirugía y enfermedades de riñones, vejiga, próstata, genitales, infertilidad, venéreas etc
Avenida Camacho 1377
Teléfonos 57219 - 64817
Consultas: Horas 14 - 19; sábados 10 - 12.

Dr. OSCAR ISMAEL PAZ
GINECOLOGO-OBSTETRA
Especialista diplomado en la Universidad de Dublin - Irlanda.
Prenatal - Partos.
Esterilidad, Planificación, Familiar. Enfermedades de señoras en general.
Consultorio: Hospital Metodista, Obrajes Telf. 83510 - 82026
Domicilio: Telf. 83189.

DR. GUILLERMO SUAREZ TEJADA
CIRUJANO UROLOGO
Atiende enfermedades de los riñones, próstata, vejiga, genitales masculinos, venéreas, etc Consultorio Mercado 990 esq. Yanacocha Edif. Asnaraz 4º. piso. Atención horas - a 20 p.m.

CLINICA CENTRAL DELGADO
GINECOLOGIA OBSTETRICIA
Prenatal, partos, hemorragias. Enfermedades de señoras y sus complicaciones.
Murillo 1379, teléfono 25656, casilla 593
Reservar hora

DR. FABIO PRADO BARRIENTOS
ENFERMEDADES DE PIEL
Hospital de Buenos Aires.- San Pablo.- Santiago de Chile. Eczemas - Alergias - Tiñas, Acné. Consultorio Edificio Castilla 2do. piso, piscina 20 - Loayza 2501 Teléfono 36641 - 16:30 adelante.

Dr. EDGAR GAMARRA P.
GINECOLOGIA
Embarazos. Prenatal. Amenazas de abortos. Partos. Diagnostico precoz del embarazo Hemorragias Secreciones genitales Esterilidad Cancer Tumores mamarios Venereas.
Atencion Hrs. 17. - 20. Telef. 63577 Sagarnaga 363.

ESPECIALIDADES: Mariscal Santa Cruz 1280 (Segundo Piso) Teléfono 52460

Dr. René Zamarán
Médico Alergólogo - 17.30 a 20
Teléfono Domicilio 25636

Dr. Oscar Barreda
Ginecólogo - Obstetra - 18 a 20
Teléfono Domicilio: 20446

Dr. Fernando Armaza
Medicina Interna - 15 a 17.30
Teléfono Domicilio: 65449

Dra. RUTH MALDONADO BALLON
GINECOLOGIA OBSTETRICIA
Prenatal. Partos. Esterilidad. Planificacion familiar. Flujos vaginales anormales. Hemorragias. Cirugia especializada.
Tumores mamarios. Prevencion del Cancer uterino.
CONSULTORIO: Mariscal Santa Cruz 1322.- TARDES. 13:30-19.30.
Reservar hora: Teléfono 50040.

DR. MARIO MENDEZ LIJAS
Especializado: Neurología, Neurocirugía, Suecia, Inglaterra Holanda.
Enfermedades, Cirugía del Cerebro, médula nervios, traumatismo craneo cerebrales vertebrales, epilepsia, dolor.
Consultorio. Edificio Venezuela Capitan Ravelo 2079 primer piso horas 16 a 17. teléfono 42675-52869.

Dr. EDDY VILLALBA CAJO
GINECOBSTETRA
Educacion sexual en adolescentes - Transtornos sexuales - matrimoniales, irregularidades, menstruales.
Planificacion familiar. Prenatal - Partos - Complicaciones.
CONSULTORIO: Yanacocha 500 - 3 Piso. Telef. 21583 Atencion 15 a 19.30.

Dr. JOSE GUTIE ARCIENIEGA
Cirujano - Brasil
CIRUGIA PLASTICA
Cirugia de defectos de la cara cuerpo
QUIRURGICA ORTOPEDICA Y TRAUMATOLOGIA
Fracturas, etc
Consultorio Edif. Ala er piso 17 19:30 Tele 31124 casilla 377.- La Paz

Dr. ANTONIO MEJIA CALERY
CIRUJANO CANCEROL
ESPECIALIZADO EN FRANCIA
TUMORES.- Detección p Mama, Tiroides, Piel, digestivo, Genitales, QU LINEOGRAFIA, QU TERAPIA.
Consultorio - Edificio SCALA 7º piso Teléfono Horario. 18-20.

Dr. ALBERTO GUME
Especializado en Estados Unidos
Venéreas, Vias Urina enfermedades del trabajo, dicina legal, trasto sexuales.
Consultorio: Comercio 9 piso. teléfono 40263. Ho 17.30-20 hs.
Atiende horas especiales

DR. ALBERTO MARIA
MEDICO CIRUJANO
Medicina interna
Gastroenterología, estó intestinos, apéndice, híga vesicula biliar, páncreas, Trastornos de la nutrición.
Consultorio Pla Venezuela 3er. piso (Edif Sobima) Altos O.K. de horas 17 y de 19 a 20.30.
Teléfonos: Consulto 65178. Domicilio 23832.

Abogados

ESTUDIO JURIDICO
Dr. Martin Castro Medrano
Asociados
Atencion de asuntos civil administrativos y sociales - ancias, contratos. Se acep poderes del interior y exter Isidoro Yanacocha 301 piso teléfono 62653, oficina Casilla 470.

La Paz, Bolivia, miércoles 12 de mayo de 1976

PRESENCIA

Director: Huáscar Cajías K.
Gerente: Armando Mariaca V.
Jefe de Redacción: Mario Maldonado V.

Otro asesinato

El asesinato político se ha tornado, por desgracia y para vergüenza del mundo actual, en medio cada vez más corriente de expresar discrepancias o de cobrar agravios reales o puramente imaginarios.

Muchos países sufren de este mal; ahora, nos ha tocado a nosotros, lamentar el asesinato de nuestro embajador en Francia, de un personaje ampliamente conocido a través de las altas funciones que ejerció, entre otras, las de Ministro de Relaciones Exteriores y Comandante en Jefe de nuestras Fuerzas Armadas.

Y hablamos de asesinato porque, cualesquiera sean las razones y pretextos que los autores hayan aducido en cuanto intento de justificar su conducta, se trata de un delito de asesinato. Al cometerlo no sólo se ha incurrido en la contradicción en que caen quienes pretenden defender el valor de la vida humana atentando contra de la sus adversarios, sino que se ha ingresado al terreno de la estupidez; tenemos que llegar obligadamente a esta conclusión si analizamos la forma en que el asesinato se perpetró y las razones que los autores han expuesto.

Se comprueba así, una vez más, por si fuera necesario, que el uso de la violencia no resuelve verdaderamente ningún problema y que ella trae la censura y no la admiración. En efecto, la reacción mundial ante lo ocurrido, no es de admiración, sino de horror y de repudio. Si los asesinos buscaban el prestigio y aplauso han conseguido todo lo contrario, como siempre sucede. Si deseaban exaltar la figura de un jefe guerrillero, lo que han alcanzado es ponerla en discusión, si aquélla ha de juzgarse a través de lo que hacen los supuestos vengadores.

Nunca debe olvidarse que estos actos, que buscan intimidar, no consiguen ese objetivo, sino que causan reacciones y represalias y engendran un interminable círculo vicioso. Tenemos como ejemplo lo sucedido en Argentina. Los ultraizquierdistas iniciaron una ola de terrorismo: asesinatos, secuestros, que durante mucho tiempo quedaron impunes; al fin, surgió la no menos criminal organización denominada triple "A" que también hace correr ríos de sangre. Esta es una consecuencia nefasta, pero inevitable a veces. Cuando la violencia se ejerce invocando ideales aparentemente nobles, lo logra es crear el ambiente favorable para que se abandonen las normas de la vida civilizada; se crean las condiciones que facilitan el retorno a la época de las cavernas. Eso es lo que obtienen muchos de los que dicen actuar en nombre de las ideas más progresistas.

Este nuevo asesinato, sumado a tantos otros que ocurren en todas las latitudes, lleva muchas veces a dudar de la solidez de la civilización actual, tan avanzada en muchos aspectos. Es una impresión de que el hombre, cada vez más dominador de la naturaleza exterior tarda mucho en dominar la propia y en canalizar como es debido sus instintos. Hay momentos en que se tiene la impresión de que no hemos avanzado sino retrocedido respecto a siglos anteriores; de que el hombre actual, por debajo de una débil costra de civilización, conserva, prestos a manifestarse, sus impulsos más bárbaros.

Que eso lo hagan los criminales comunes es, si no justificable, comprensible. Pero lo vergonzoso, lo doloroso, es que incurran en estos delitos, tan carentes de más elemental sentido de humanidad, precisamente quienes dicen combatir porque se construya un mundo más justo, más libre y más digno del hombre. Ellos contribuyen a que ocurra precisamente lo contrario, a que los grandes ideales políticos y sociales tarden cada vez más en convertirse en una realidad.

Podrán los autores de este asesinato y de otros semejantes, sentirse satisfechos y contarán con el aplauso de los pequeños círculos de enajenados que propugnan estos métodos de lucha política; pero les haría bien el considerar también el universal repudio que ha recibido lo que han hecho. Ese repudio también servirá para que todos nos demos cuenta de que hay que abandonar los caminos de la violencia y seguir los de la convivencia civilizada, cristiana y acorde con la razón, y no con los instintos animales.

PRESENCIA

Agitación en torno del río Pilcomayo

Por GREGORIO SALSER
Servicio Especial de Inter Press Service

BUENOS AIRES, MAYO, (IPS) - Aparentemente la agitación surgió a raíz de declaraciones del Ministro de Coordinación y Planeamiento boliviano, General Juan Lechín Suárez: su país había recibido un crédito de 10 millones de dólares de Venezuela, para obras de irrigación en el desierto chaqueño, aprovechando el caudal del Río Pilcomayo.

Bolivia enceara la construcción de una fábrica de acero en Villamontes, como base de un futuro polo de desarrollo, factoría que demandará por lo menos 60.000 hectáreas de cultivos de oleaginosas. El Ministro Lechín agregó a su información que si la factibilidad del complejo aconsejan el cultivo en la zona, Bolivia pedirá oportunamente a la Argentina y Paraguay la autorización correspondiente.

Las declaraciones, mesuradas y del todo acordes con las reglas que norman las relaciones entre países vecinos, sé complementaron días después en Asunción con el Canciller de La Paz, motivadas por supuestas inquietudes argentinas y paraguayas en torno al aprovechamiento boliviano de la importante vía de agua:

"El gobierno de Bolivia inspira su conducta sobre la utilización de aguas y ríos internacionales en las normas generales que rigen esta importante materia. En consecuencia, está plenamente superado cualquier inconveniente que podría surgir respecto de proyectos bolivianos para una eventual utilización de las aguas del Río Pilcomayo".

Aun más, el documento oficial mencionó el acatamiento boliviano al tratado de la Cuenca del Plata, en particular la decisión de la Asamblea - resolución número 25- que fue aprobada por los países miembros en la Reunión de Cancilleres de la Cuenca. La resolución 25 señala que "en los ríos internacionales de curso sucesivo, no siendo la soberanía compartida, cada estado puede aprovechar las aguas en razón de sus necesidades, siempre que no causen perjuicio sensible a otro estado de la cuenca".

Las puntualizaciones precedentes habrían sido motivadas por la repercusión que las declaraciones del Ministro Lechín Suárez tuvieron en Asunción del Paraguay, ya que, horas más tarde conocidas, mo-vieron al Canciller Raúl Sapena Nogues, a sobrevalar la región implicada, para subrayar tácitamente su preocupación ante la noticia, que en Asunción afirmaban insistentemente que Bolivia como dispuesta a aprovechar unilateralmente las aguas del Río Pilcomayo. Que no es así parecen ratificarlo las palabras pronunciadas por el presidente Hugo Banzer Suárez, ratificatorias de la nota de la cancillería paceña. De igual modo, el "boletín" diario publicado por la Secretaría de Informaciones de la presidencia, donde se expresa que "Bolivia ha dado muchas pruebas de su vocación pacifista, y del profundo respeto que tiene por la soberanía de otras naciones", y que "felizmente esa incidencia y la repercusión en Asunción de las palabras del Ministro Lechín Suárez no se desarrollaron hasta el punto de causar serias susceptibilidades, pero deben servir como aleccionadora experiencia".

Si no han despertado "serias susceptibilidades" es evidente que al menos en Asunción y en Buenos Aires no pasaron de lado, como lo revela la cobertura periodística y el eco que la noticia encontró. En la capital argentina "Clarín", "La Nación" y "La Opinión" la siguieron en forma destacada y en algún caso con comentarios alusivos no contrarios a Bolivia. En Asunción, el matutino "La Tribuna" consagró un editorial al problema, en el que se lee que "no estamos en desacuerdo con que Bolivia aproveche las aguas del Río Pilcomayo, para labrar su desarrollo económico y social, pero los proyectos deben ser realizados de tal forma que no lesionen los intereses de los otros países involucrados, buscando en cambio una complementación". Además, propone que el Pilcomayo "sirva al desarrollo y la hermandad americana, en el cono sur, consultando las mejores expectativas de los respectivos pueblos".

En "La Opinión", dos comentaristas, Alfredo Becerra y Enrique Alonso, mencionaron el apoyo de su tesis de que Bolivia debería en cualquier caso cumplir con los dos principios rectores del aprovechamiento de los ríos de curso sucesivo, la consulta previa a las partes concernidas y la comisión de actos que ocasionen a esas partes perjuicios sensibles con el valioso antecedente de las aguas del Río Lauca, desviadas unilateralmente por Chile en 1962, para el riego del Valle de Azapa. Como se recordará, el episodio movió a Bolivia a romper relaciones diplomáticas con Chile que se reanudaron recién el año pasado.

Las aguas del Lauca siguieron fluyendo en beneficio unilateral de Chile no obstante las protestas que hizo Bolivia ante la Organización de Estados Americanos (OEA).

Según Alonso, el caso del Lauca es muy similar al del Pilcomayo , "no sólo por tratarse de un río de curso sucesivo con Bolivia aguas arriba), sino por los motivos nacionales que Santiago esgrimió para desviar sus aguas: abonar un desierto estéril e incorporarlo a la producción. Es una circunstancia similar a la que ha fundamentado otras iniciativas para la captación de aguas del Altiplano, o para la utilización regional del potencial del Lago Titicaca, que pertenece en condominio a La Paz y Lima".

En cambio, para Becerra, Bolivia mantuvo en el caso del Lauca una posición inversa a la que ahora sostendría frente al Pilcomayo. Es más, a su juicio "la decisión boliviana no sólo afectaría a Paraguay en Occidente sino en Oriente, pues es, al Alto Paraná, una obra que se encontraría así ante la emergencia de definir su doctrina para el Río Paraguay, que podría convertirse en su tesitura frente a las represas que construye con Brasil y Argentina y donde Itaipú constituye una posición análoga a la actual boliviana. La cancillería brasileña pretende dotar a la futura represa de Itaipú de una altura que perjudicaría seriamente el proyecto de Corpus (argentino-paraguayo), aguas abajo. Esto equivale al aprovechamiento unilateral del Alto Paraná".

Pero tanto Alonso como Becerra se expiden por una conciliación de los diversos intereses nacionales. El primero aboga por "un aprovechamiento optimizador de los recursos naturales, con vistas al bien común", lo que "permitirá obviar demoras en los proyectos o fricciones entre los países" porque. "desde luego, La Paz no podría tener un punto de vista para el Lauca y otro para el Pilcomayo y el Asunción diversificar su conceptualización de los problemas sobre el Paraná, y así sucesivamente".

Entre tanto, no está demás señalar que las palabras de Lechín Suárez parecen haber tenido un efecto "tonificador" sobre el curso del debate que en torno al Pilcomayo se realizó en la reunión tripartita (Paraguayo-Argentina-Bolivia) que a principios de este mes se realizó en Asunción, para analizar la marcha de los trabajos de aprovechamiento de la cuenca hidrográfica del Pilcomayo y sus recursos naturales.

Transporte urbano

Por JUAN LUIS GUTIERREZ GRANIER

Nos vamos a referir a un tema que es actual: los transportes urbanos. Se trata de un servicio público que requiere mano duru para organizarlo, sometiéndolo a un régimen de orden y disciplina, que permita apartarlo de su deformado desenvolvimiento, que se agrava a medida que pasa el tiempo. Ahora nos referimos a algunas de las fallas que perjudican a los ciudadanos que se ven obligados a utilizar este medio de transporte.

LOS TAXIS

No hay servicio de taxis en la Paz, y el así llamado es el conocido sistema de automóviles colectivos. Este puede subsistir porque es útil para el público. Pero debe organizarse un servicio aunque reducido de "verdaderos" taxis, como en el interior del país en algunas localidades y casi todas las importantes del exterior. Es preciso pintarlos con un color que permita distinguirlos durante el día y un pequeño anuncio luminoso en las noches.

Pueden presentarse casos de urgencia: enfermedad, muerte, gestiones inaplazables de orden comercial o industrial, viajes al oropuerto, etc. Es difícil encontrar automóviles colectivos en las horas de trabajo, o recargado por la noche y muchas veces lo hallan sin que puedan atenderlos por llevar su s sus pasajeros al mismo camino. Es por ello que estos casos se requiere un permanente servicio de taxis, con sus estaciones conocidas provistas de teléfono, que atiendan día y noche el servicio tanto de recorrido callejero, como de sus paraderos. Esto resulta indispensable.

SERVICIO DE OMNIBUSES.

Unos vehículos grandes, semi-destartalados, mostrando falta de higiene en su personal y el carro, que circulan mayormente en las horas de tráfico intenso, con gente apretujada hasta la exageración y personas que ya el cobrador no puede empujar al interior, prácticamente colgadas de las puertas y de algunos fierros o maderas, que les inspiren alguna seguridad, son nuestros omnibuses.

Estos vehículos son utilizados preferentemente por la gente de recursos limitados y constituyen su única conexión con los barrios alejados, La tarifa en la parte céntrica es de 40 centavos, con aumento de pocos centavos para las zonas de la periferia.

Las autoridades anuncian que los omnibuses serán retirados del centro para llevarlos a El Alto, luego de una revisión y reparación completas. La idea es buena. Lo difícil será reeplazar este servicio popular con tarifa de $b. 0.40 por otro de microbuses que cobran en mínimo recorrido $b. 1.50, resultado 4 veces más alta que aquella de omnibuses. Allí está el quid de la cuestión que requerirá meditado estudio.

LOS SEMAFOROS

Con decir que el actual sistema de semáforos es inferior al que se utilizaba hace 25 años, se ha dicho todo. La Paz requiere un servicio sincronizado moderno de estos artefactos, previo estudio minucioso de su distribución, principalmente en puntos de tránsito complicado, por Ej. extremos del Prado, plazas o espacios verdes en que converjan varias avenidas o vías de doble tráfico entre otras.

MICROBUSES

Deja mucho que desear la atención del público en los micros, a las horas de ingreso y salida de oficinas en los paraderos de estos, donde se forman interminables "colas". En cambio, hemos visto en los terminales de las líneas, donde se hallan estacionados 10,12 ó más micros, principalmente en las horas de congestión de tránsito. Si esos carros dieran mayor fluidez al tráfico, es obvio que lograrían un mejor servicio y disminución de "colas". Otro aspecto. Cuando llegan a los puntos de parada los conductores no dan aviso del número de pasajeros disponible y a falta de ese aviso oportuno, cuando están varias personas en el vehículo recién se les comunica "no hay más asientos" y éstas deben descender, perdiendo su colación en la "cola".

Peor resulta la bajada, principalmente para las personas ubicadas en los asientos posteriores, que al pasar una esquina o paradero, se levantan bean o menos y avanzan por el pasillo. Pero es costumbre del conductor imprimir en ese momento velocidad al carro, con el consiguiente peligro para los que se encuentran en la defensa y pueden ser arrojados a la calle.

Con estas actitudes se demuestra la irresponsabilidad de los choferes y su amor a la violencia, tratando con torpeza al público que ocupa el servicio de microbuses.

Crónicas de viaje - I

Primeros pasos en Europa

Por HUASCAR CAJIAS

La llegada a Europa produce siempre impresiones muy especiales sobre todo en quienes vienen de países subdesarrollados, donde las cosas se enredan y complican innecesariamente.

Lo primero: no se requieren visas de ingreso. Uno puede pasar de un país a otro sin dificultades. No en vano Europa es el continente donde la libertad nació y pudo mantenerse, pese a amenazas de todo tipo -aunque, a decir verdad, ya hay quienes piensan que, en materia de libertad, se ha ido demasiado lejos y que ha llegado el momento de retroceder un poco, así sea sólo en algunos aspectos; pero este es asunto de que me ocuparé más tarde.

Frente a esta situación, piénsese en lo que, hasta hace muy poco, ocurría en nuestro país: los bolivianos necesitábamos visa para retornar a nuestra propia patria (el requisito subsiste, aunque sólo para algunos casos). En nuestra América, tenemos que aprender mucho a este respecto, sin excluir a Estados Unidos si bien hay que reconocer las muy particulares razones que este país tiene para obrar como lo hace. En cuanto a las naciones asiáticas, siguen más o menos nuestras pautas. Ni para qué hablar de los regímenes comunistas, donde prácticamente se cierran las fronteras como para el viaje mismo, por los largos trámites a que hay que someterse. Parece que en esos países, como en todos los dictatoriales, se parten de la desconfianza hacia el individuo, cada visitante fuera considerado un espía potencial o muy probable. Si los requisitos se han aligerado en algunos países socialistas, tal no ocurre en aquellos que estuvieron muy ligados con la cultura occidental, lo que no deja de ser un síntoma muy interesante.

Pero no se trata sólo de los pasaportes, a los que los funcionarios apenas echan una mirada - ni siquiera le ponen sello- sino también de las aduanas, en las que la democrática confianza en la buena fe de las personas es la regla. La mayoría de las personas no sufren revisiones ni al salir ni al entrar, lo que no quiere decir, ni mucho menos, que aquel sea el paraíso de los contrabandistas.

Me contaban la extrañeza que produjo la pregunta de un jefe policial latinoamericano que, durante la recepción ofrecida por sus colegas alemanes, quería que éstos le explicaran cómo hacían para controlar el contrabando, que de los males que, en menos o irremediables en la nación - cuyo nombre no interesa - de que aquel buen funcionario procedía. Se le respondió que la policía alemana hacía muy poco en trenes y aviones y hasta puertos. Entonces le tocó el turno de extrañarse al policía latinoamericano, al que, al parecer, no lo convencieron mucho las razones que luego se le dieron y entre las que se hallaban las siguientes.

Ante todo, sería muy difícil controlar al detalle todo lo que ocurre en una nación que forma parte de un vasto mercado común que ha abolido o disminuido considerablemente los aranceles aduaneros. Por eso, la tentación de obtener ganancias a través del contrabando es mínima. Este supone un riesgo desproporcionado y hasta inútil.No hay por qué la policía aduanera sea estricta con todos los pasajeros y examine cada valija si puede cumplir mejor sus funciones dedicándose a controlar a los pocos contrabandistas conocidos, sobre los que hay que concentrar los esfuerzos. Lo mejor para reprimir el contrabando no es suspender de todo viajero internacional, sino perfeccionar el sistema de informaciones, coordinar la acción internacional y perfeccionar la capacidad técnica, la organización y la fuerza moral de las instituciones de control.

Al parecer, no faltó un policía alemán quepresumpo que con una sonrisa burlona apenas velada - reconoció que había un contrabando peligroso y muy difícil de evitar: el de drogas. Pero la policía, dijo, tenía poco que hacer, este campo porque era frecuente que las drogas vinieran en valijas diplomáticas. (En este aspecto, hemos conseguido, por culpa de algunos inescrupulosos, la indeseable fama internacional, que ha habido casos, que me fueron relatados con lujo de detalle, en que funcionarios bolivianos y sus familias, que viajaban con pasaportes diplomáticos justificados, fueron sometidos, contra toda regla internacional a revisiones que eran inclusive mucho más minuciosas que las que sufre el viajero común).

Otra impresión más. Se había mucho de la depresión económica europea, que ciertamente existe y es grave, sobre todo en Inglaterra e Italia. Pero solemos imaginarla a imagen nuestra. La verdad es que, a primera vista tal segregación no se advierte; se produce y consume de todo porque los salarios y hasta las asignaciones de desocupación son altos. La riqueza es tal que casi viene el deseo de pedir a Dios que nosotros también vivir es un poco el estado de depresión como el que en Europa existe.

Pero quizá eso sea pedir demasiado especialmente si queremos que sea realidad a corto plazo.

Sudámerica:

Refuerzos en la defensa del Atlántico Sur - II

Por GREGORIO SELSER
Servicio Especial de Inter Press Service

BUENOS AIRES, MAYO, (IPS) - Con prescindencia de que sea cierto o no lo sea, la versión de que la Unión Soviética se proponga erigir bases aéreas y navales en Angola, los geoestrategas efectúan sus cálculos teniendo en cuenta esa posibilidad, como si ya estuviese presente.

Los analistas militares desarrollan igualmente sus juegos de guerra trazando, por ejemplo, líneas rectas entre Luanda y Recife (5.500 kilómetros), Luanda y Río de Janeiro (6.800 kilometros) o Luanda y Buenos Aires (8.500 kilómetros). La inmensidad de las distancias, sin bases intermedias, plantea importantes problemas de logística. Los expertos tienen la tentación de plantearse todas las hipótesis de trabajo, hasta la posibilidad de ataques desde Angola a territorio norteamericano, como la de interferencia de la totalidad del tráfico comercial entre el Atlántico Sur (Brasil, Uruguay, Argentina y Paraguay) y el del norte (Europa, Centro y Norte América).

Las operaciones en Angola demostraron objetivamente que las grandes distancias ya no son obstáculos insalvables para cubrir por los aviones. En "Le Figaro", Jean-Jacques Lebel y Jerome Dumoulin apuntaron que "el Océano Atlántico ya no es un lago exclusivamente americano". Por encima de ese "lago" los aviones soviéticos Antonov 22 habían establecido un puente aéreo de 11.000 kilómetros entre La Habana y las pistas de Cabo Verde y las de las tres Guineas (Bissau, Ex-francesa y ecuatorial).

En "The New Yor Times", el especialista en temas militares Drew Middleton informó que el contingente cubano de 10.000 a 12.000 combatientes que actuó en Angola fue transportado en los Antonov 22 vianas. A su arribo a destino, los esperaban los tanques T-34, morteros, artillería mediana y las baterías de cohetes de 122 milímetros, todo ese material de Cuba. Todo lo que tuvieron que hacer los viajeros fue utilizarlo de acuerdo con un plan de ataque proporcionado por los soviéticos, guardados los cielos por los Mig-21 que apenas tuvieron oportunidad de actuar. Según Middleton, el material bélico pesado fue llevado al puerto de Luanda por navíos soviéticos.

Para los analistas, lo de Angola no debe ser desvinculado de su contexto global. Ciertos países de África poseen hoy armamentos del tipo más sofisticado. En estos últimos cinco años, según estimaciones del Departamento de Defensa de Estados Unidos, la Unión Soviética concedió una ayuda militar calculada en 2.500 millones de dólares a diez países africanos simpatizantes, es decir, más del doble de su ayuda económica, y mantiene en ellos una dotación permanente de unos tres mil consejeros.

Entre otras consecuencias, el triunfo del MPLA con la ayuda soviética y cubana produjo la alarmada reacción occidental. Sin contar con las muy conocidas declaraciones de Gerald Ford y Henry Kissinger, desde Bruselas la OTAN dejó saber que estaba revisando sus planes para la defensa del Atlántico Sur, aunque no tenía en vista ninguna forma de alianza o cooperación militar con Sudáfrica, en virtud de la activa posición de países como Dinamarca y Holanda. De todas maneras, la defensa de la región estaba codificada dentro de una estrategia basada en una fuerza especial de destructores y fragatas cedidos al efecto por varios de sus estados miembros, entre ellos Estados Unidos, Canadá, Gran Bretaña, Alemania Federal Holanda, y Noruega. Su actuación está prevista solamente para tiempos de guerra. Mientras estos no sobrevengan, la zona de actuación de la OTAN, en teoría no va más allá del trópico de Cáncer, o sea, bastante más al norte de Angola.

La creciente debilidad de Portugal para afrontar la reconquista de sus colonias fue un motivo desde temprano la alarma de la OTAN no menos que la de otros países no pertenecientes a esa alianza militar, entre estos Brasil y Argentina. En 1967 se formalizó un acuerdo entre las armadas de ambas naciones y las de Paraguay y Uruguay, bajo el nombre de Comando del Area Marítima del Atlántico Sur (CAMAS). Los principales objetivos del CAMAS incluyen la coordinación del tráfico en el área marítima correspondiente, el intercambio de informaciones sobre navíos mercantes de tonelaje superior a las mil toneladas que naveguen en el área de 200 millas próximas a la costa, la localización de navíos en estado de emergencia y la coordinación de maniobras de guerra y, junto a la marina norteamericana, el adiestramiento y verificación de las condiciones de operatividad de las marinas de los países del área. De hecho, el CAMAS es un acuerdo para la defensa del tráfico marítimo interamericano en caso de un eventual conflicto.

Sin embargo, la relativa exigüidad de los países combinadas de los países que integran el CAMAS forman ilusorio su papel real frente a flotas de guerra en constante crecimiento cuantitativo y cualitativo, como lo sería el caso de la de la Unión Soviética, en caso de un enfrentamiento . De ahí esa suerte de dependencia operacional respecto de las flotas de Estados Unidos y Gran Bretaña, manifestada sobre todo en los operativos anuales UNITAS. Pero en 1969-70 sobre las prevenciones de carácter político-racial despertadas por Sudáfrica, la marina de este país, junto con las de Portugal y Brasil, participaron en maniobras de guerra conjuntas conocidas como "Cabralia II", que se centraron en la defensa y control meridional del Atlántico. Pero simultáneamente Brasilia, Pretoria, y Buenos Aires demantienen la existencia de un proyecto de pacto defensivo regional, una idea que ronda desde hace algunos lustros por las salas de situación castrenses, aunque con distintos matices y alcances. Después de Cabralia II, el imperio colonial portugués se disgregó a ojos vistas, y ya no hubo más maniobras navales conjuntas.

En vísperas de esa disgregación, el influyente General Golbery Da Couto e Silva, hoy asesor jurídico del presidente Ernesto Geisel, observaba en un estudio que las colonias lusitanas eran "bases avanzadas defensivas" del Atlántico Sur y añadía que su pérdida por Portugal obligaba a Brasil a estar preparado para "asumir la defensa de la seguridad de América del Sur". En fecha más cercana, otro conocido geopolítico brasileño, el general de Meira Matos, en libro publicado en 1975, puntualizó que una base de cohetes de alcance medio, instaladas en la saliente Oeste de Africa, podría amenazar al Brasil" y más aún, escribió que "ocupada la vertiente atlántica por una potencia hostil, el grado de amenaza para Brasil sera permanente".

La bibliografía brasileña en esta materia es enormemente más profusa que la Argentina, Diarios influyentes como "Jornal Do Brasil" "O Globo" y "O Estado de Sao Paulo" mantienen vivo el fuego de las advertencias y premoniciones y han sido hasta ahora los exponentes máximos de la necesidad de una política de "defensa atlántica"

¿Somos civilizados?

El panorama del mundo pagano, antes de que aparezca el Cristianismo, presentaba instituciones y costumbres más o menos difundidas, como las siguientes: la eutanasia, la antropofagia, la guerra permanente, la discriminación racial, castas sociales rígidas, la esclavitud, la servidumbre no retribuida, el sometimiento absoluto de la mujer al varón, la poligamia, la bestialidad el culto fálico, la magia, la adoración a los animales, la superstición, etc. que para las inmensas muchedumbres de la población hacían dolorosa y desgraciada la existencia humana.

Aún en la civilización greco - latina, de costumbres auteras al principio, se llegó en los últimos tiempos al aflojamiento de las reglas de moral y a la depravación de costumbres, con que se decretó realmente su periclitación definitiva.

Con la predicación del Evangelio de Jesucristo y las prácticas cristianas ha cambiado de faz el mundo Europeo, ingresando realmente a una Nueva Era civilizada.

Mientras ocurría ese fenómeno en el Viejo Mundo, los primitivos pueblos de la América se desenvolvían atrasados. Pero, una vez descubierta la América por Cristobal Colón, juntamente con visarros conquistadores españoles, llegaron a la América mil congregaciones religiosas; misioneros, predicadores, obispos, sacerdotes, apóstoles de Cristo que fundaron escuelas catequísticas, colegios, universidades, academias, haciendo posible la civilización del Nuevo Mundo y su incorporación a la cultura occidental europea.

La transformación sociopolítica de la América, más que a la administración política colonial se debe a la acción de la Iglesia, a la predicación del Evangelio por los sacerdotes y misioneros de España.

Ahora, a la altura de los tiempos que vivimos, hemos llegado al auge de las ciencias, de las artes, de la tecnología que se reflejan en el panorama maravilloso de la civilización actual, en que el hombre domina casi absolutamente el universo. Y la América ya no es una dependencia europea, sino que en cultura, formamos parte de Europa, Somos mundo occidental. He ahí la labor sacerdotal desplegada en nombre de Jesucristo.. Y podríamos agregar a más, si tuviéramos muchos y santos sacerdotes. Si los padres de familia inculcaramos piedad, y más vocación sacerdotal en nuestros hijos.

M.F.C.

Norteamérica y sus problemas económicos

Por VICTOR ALBA

WASHINGTON, D.C. (ALA)

Muchos economistas se muestran escépticos sobre la recuperación económica que el gobierno de Ford, con vistas a las elecciones de noviembre, no se cansa de poner de relieve. Sobre todo, temen que el propio Ford frustre el germen de recuperación que ahora se hincha como si fuera ya la salida del túnel de la crisis.

Nadie, empero, dice que el tunel es mucho más largo , que "el vehículo no se compone solamente de inflación y recesión, sino que hay una crisis general de distribución de recursos que impedirá la solución de sus manifestaciones inmediatas : la inflación, el desempleo, si no se ve a una planeación mundial de los recursos. es decir, de hecho,a una austeridad de los países industriales.

Hay todavía un desempleo del 7.5 por ciento de la fuerza de trabajo, no habría un enorme déficit que se anuncia y que será mayor en la historia de los Estados Unidos. Si no baja un presidente que cree a pies juntillas en la necesidad de equilibrar el presupuesto.

Uno ataja diciendo que los jóvenes norteamericanos no pueden encontrar empleo . En algunas ciudades, el 70 por ciento de los jóvenes están ociosos. Pero Ford ha presentado un presupuesto basado en la hipótesis de que el desempleo seguirá siendo durante otro año del 7 por ciento. Muskie el senador demócrata, resumió la impresión general al decir: "Es evidente que hay algo que no funciona en un sistema en el cual hay tanto por hacer y, al mismo tiempo, tanta gente sin nada que hacer".

Ford se opone a que se de empleo a los desempleados, mediante obras públicas, renovación urbana, etc. Cuando ya que debe estimularse a la empresa privada para que ésta proporcione los empleos .

Roosevelt recurrió al financiamiento federal de empleos, y con ello renovó el rostro de América, modernizó la vida rural, los pueblos, mejoró los servicios en las grandes ciudades.

Toda la prosperidad de los Estados Unidos durante treinta años se derivó de esto. Esta prosperidad trajo efectos destructores, sobre todo en las ciudades. Habría que renovarlas. Podría hacerse con empleos federales. Pero Ford se opone. por dogmatismo.

Eisenhower siguió el mismo dogmatismo y el resultado fueron tres recesiones en ocho años. Cada vez que empezaba a recuperarse la economía, a general presidente la volvía a hundir con sus medidas dogmáticas. Ford, temen muchos economistas, hará lo mismo. Hasta un economista de Nixon, Paul McCraken, advierte que no hay bastante dinero en el mercado para apoyar el comienzo de la recuperación. Pero Ford se niega a poner dinero federal para crear empleos. Ha vetado una ley del Congreso que tendía a esto.

La historia de la política económica de Ford gusta a los hombres de negocios y a los de la Bolsa suba algo, cuando se anuncian estadísticas alentadoras. pero luego vuelve a bajar. al verse que Ford no las hace seguir de medidas que las refuercen. Tienen razón de estar impresionados, se parecen a 1974 Ford apenas, llegado a la Presidencia, propuso, subir los impuestos, para proponer bajarlos unos meses más tarde. Luego decidió no ayudar a la ciudad de Nueva York, amenazada de bancarrota, y después la ayudó, cuando ya casi era tarde. Esas vacilaciones alarman. Tanto más cuanto que siempre acaba prevaleciendo en Ford el punto de vista más dogmático, menos flexible.

Lo mismo ocurre, bajo la égida de Kissinger, con la política exterior - y ésta, no se olvide influye mucho en la economía. Ford no hizo nada para ayudar a las fuerzas de Angola que confiaban en los Estados Unidos. Cuando ya era tarde, pidió dinero al Congreso y el Congreso, viendo que no serviría de nada, lo negó. Ford, entonces acusó a los congresistas de "no tener agallas"" Como si la política se hiciera con agallas en lugar de materia gris.

Ford se vanagloria de haber sido el Presidente que batió el record de vetos. Cuarenta y cinco, en total, de los cuales el Congreso sólo descartó seis. Eso le da una imagen de hombre duro y que no "hace política", que es lo mismo que quiere presentar como candidato.

Pero, en la práctica, tiene como consecuencia dividir en el gobierno aumentar la rivalidad entre el Capitolio y la Casa Blanca y paralizar muchas medidas indispensables y urgentes.

Al parecer, esto no es cosa que le quite el sueño al presidente. Pero se lo quita a los economistas. Y a los que compran y venden en la Bolsa. (ALA)

¿lusiones o mitos en el desarrollo regional?

Por JUAN PEREIRA FIORILO

Las manifestaciones de apoyo al Presidente de la República en diferentes departamentos, han servido para que el general Banzer Suárez presente ante la ciudadanía obras de importancia para el desarrollo regional.

Uno de los aspectos que más complacencia ha causado en La Paz, por ejemplo, no es una oferta, sino una rápida concreción del crédito para construir la carretera hacia el Beni, cuyos trabajos los iniciará la Prefectura del Departamento, con fondos propios, durante la administración de Waldo Cerruto y continuara el actual Cnel. Mario Escobari Guerra. Se trata de dos tramos diferentes, que confluyen hacia un mismo objetivo: el comunicar la ciudad sede del gobierno con las provincias del norte y el departamento del Beni.

Hay sin embargo, un vacío en el anterior plan y es el de efectuar también trabajos intensivos desde Trinidad hasta San Borja, y, en especial , la comunicación desde Riberalta hasta Santa Rosa, Reyes y Guayaramerin, obra que, de acuerdo a las declaraciones de la alcaldesa doña Elena de Urreatti de la ciudad portuaria de Vaca Diez, la efectuarán incluso por su cuenta las autoridades provinciales y población nordestina.

En Cochabamba ofreció el Gral. Banzer que se concretarán las obras de Misicuni, para solucionar el problema del agua y generar fuerza eléctrica así como la instalación de la minicaería en Chandalo-Arque. Las noticias que llegan de esa capital en los últimos días revelan que aparentemente una nueva frustración debe ser la veinteava desde hace unos 10 ó 15 años) surge en la opinión pública. Hay intereses que se oponen a emplazamiento industrial, animadversión de otro departamento, cuyo organismo cívico respaldado por entidades provinciales, no quiere que se instale una mini-acería en Cochabamba y colocan a Presidente de la República en situación casi desairada, como si su determinación tuviese que estar sujeta al visto bueno de organismos departamentales a no representar simplemente una parte de la política económica nacional hacia el desarrollo integral de la nación. De otra parte, en este departamento, hay la amargura de ver como que este costó más de 54 millones de dólares, la carretera asfaltada a las provincias tropicales de Chapare y Carrasco se complementará con créditos que debían haberse negociado desde hace más de ocho años, para concluir la construcción hasta Puerto Patiño, sobre el río Isiboro y permitir la unión de las carreteras a 5. a decir del tramo Puerto Villarroel, con Yapacaní en Santa Cruz. A ello sumarse el tramo Puerto Patiño-San Ignacio de Mojos, para unirse con el Beni.

Sucre , Potosí y Tarija son otros de los tres departamentos defraudados en reiteradas incumplidas ofertas.

Una de ellas quizá la más importante. significa la construcción de la carretera asfaltada que una estas tres capitales y conduzca hasta la frontera argentina. Es una obra que no sólo integra políticamente esos tres departamentos sino que permitiría una racional explotación de los recursos agropecuarios que, por falta de estable y permanente mercado no pueden dinamizarse en los departamentos de Tarija , Chuquisaca y aprovechar con ello el mercado potencial del consumo del altiplano potosino aún oriental.

Hemos citado algunos pocos ejemplos.

El meollo del problema está en que, habiendo un aparato planificador nacional y el problema del desarrollo nacional, sin embargo no se ha definido públicamente un plan de prioridades en estos términos.

El hecho anterior es grave. Provoca esta acción dilatoria, de olvido, una justificada reacción que, tarde o temprano, forzosamente, tiene que quedar también reflejada en una insatisfacción política.

El Presidente de la República ha adquirido un compromiso político y público. Ante ello, al dirigir y conocer los detalles del plan quinquenal, el Ministerio de Planificación debe concretarse a especificar:

a) Cuándo se iniciarán estos trabajos.

b) Iniciar la negociación de los créditos internacionales para los mismos.

c) Acelerar los estudios de factibilidad de algunas obras prioritarias y que permita especialmente la integración física nacional a la nación, tal el caso del camino Riberalta-San Borja, Puerto Patiño-San Ignacio, estudio de irrigación del Chaco.

Con ello, el plan quinquenal podrá despertar confianza.

El no hacerlo se demostrar nuevamente que pese a los compromisos del propio Presidente Banzer Suárez, su ejecución debe seguir en el limbo, como una ilusión hacia un mito aún inalcanzable

Próxima a Trinidad:

Ministro de Vivienda presidió la fundación de Villa Banzer

TRINIDAD, 11 (PRESENCIA).- El Contralmirante Santiago Maesse Roca, Ministro de Urbanismo y Vivienda, juntamente con su esposa, estuvo en el acto de fundación de la "Villa Presidente Banzer", representando al Primer Mandatario. El acto, sencillo, tuvo ribetes singulares, por el significado y por las perspectivas que presenta este asentamiento campesino para la diversificación de la agricultura regional.

En la oportunidad, el Ministro Maesse hizo llegar el saludo del Gral. Hugo Banzer, quien no pudo asistir por tener que recibir al Presidente de la República del Uruguay. Pero expresó el saludo y los parabienes para la nueva población campesina y desearle toda clase de venturas en su futuro, pues de este suceso depende, en gran parte, la promoción agroindustrial del Beni.

El Ing. Sinfioroso Leigue, al hacer su exposición sobre los objetivos perseguidos, expresó en detalle la programación que se ha planificado para llevar adelante la implantación de esta población que ha de ser modelo para otros asentamientos que se hagan a lo largo de la ruta a Santa Cruz, donde se encuentra ubicada la nueva población rural.

El My. Carlos Rivas Pardo, Prefecto del Departamento, al saludar a todos los hombres que conforman la villa, expresó que como primera autoridad del Beni, pondría juntamente con las demás autoridades, su apoyo incondicional para que todo lo planificado se haga realidad, porque como representante del gobierno de las FF.AA. estaba para llevar adelante el progreso de la región y de la Patria. En esa ocasión, el Ministro de Urbanismo hizo entrega de un lote de material escolar a los comunitarios que recibieron con muestras de entusiasmo y agradecimiento esta donación que viene a subsanar una deficiencia.

Por otra parte y coincidiendo con el día del Periodista, la plaza de esta naciente población, destinada a ser un ciudad importante, según su proyección, por decisión de sus dirigentes, se denominó con el nombre de Plaza del Periodista.

El Contralmirante Maesse, como también representantes de la Federación de Campesinos y del Comité estuvieron en el acto de bendición y fundación de esta distinción a los trabajadores de la prensa, como también las demás autoridades.

Una fiesta de pueblo rubricó este suceso, sencillo, pero histórico, de acuerdo a las apreciaciones de los dirigentes de la Villa.

REPRESENTANTE.- El Ministro de Urbanismo y Vivienda, Contralmirante Santiago Maesse Roca, firma en representación del Presidente el acta de Fundación de Villa Banzer.

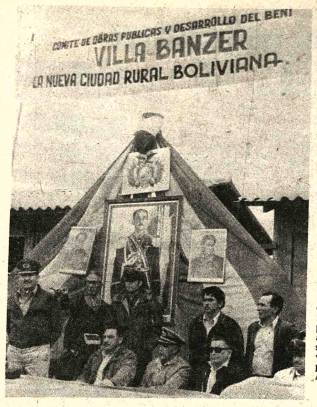

VILLA BANZER.- El Prefecto del Beni My. Carlos Rivas Pardo, pronuncia su discurso durante el acto de inauguración de la población de Villa Banzer. Este asentamiento campesinos servirá como base para los trabajos de colonización en extensas regiones del Beni, en especial aquellas próximas a la ruta que unirá Trinidad y Santa Cruz.

Industrial realizó inspección a la zona productora de tabaco

MAIRANA, 11 (PRESENCIA).- El presidente de la Compañía Industrial de Tabacos, Rodolfo Adler, en su reciente visita a los centros tabacaleros del Valle de Mairana aseguró que las relaciones entre los productores tabacaleros y la firma comercial que él dirige son normales, luego de mantener reuniones con los pequeños productores.

El mencionado industrial visitó de paso algunos centros de actividad agrícola en la zona de Mendiola, donde explicó a los tabacaleros los objetivos de esa firma comercial, referente a la calidad del producto y los precios que actualmente se paga por quintal de tabaco negro. Dijo que la C.I.T. está en condiciones de aumentar el precio del tabaco producido en la región, si las firmas exportadoras aumentan el precio actual, nuestra firma estará siempre en condiciones de llevarse siempre el mejor tabaco para la industria nacional, acotó Adler.

Esta firma adquirirá tabaco aproximadamente unos 10.000 quintales para el presente año, reiteró a los agricultores que la C.I.T. no monopoliza la comercialización, donde el agricultor puede vender libremente su producto, puede ser a la industria nacional, a los manufactureros manuales o a la firma exportadora TABOL LTDA., que este año opera en Mairana.

Jaime Guerra, representante de la firma en Mairana y Alberto Soria de la misma firma aseguraron que este año se ha notado una mejor calidad de la hoja del tabaco.

Pampa Grande:

Campesinos construyen camino de penetración

PAMPA GRANDE, 11 (PRESENCIA).- Campesinos de las comunidades de Pacai, Recodo, Chirimollar, Los Gallos y Palama Sola, vienen trabajando silenciosamente la construcción de su nuevo camino carretero al norte de la provincia Florida. Decenas de voluntarios trabajan al lado de un tractor de Orugas, de propiedad de la Cooperativa de Servicios Públicos Pampa Grande Ltda.

Los comunarios informaron que han recibido ampl cooperación del Servicio Caminos, con la dotación explosivos para abrirse paso varios sectores de esta vía, q tendrá una longitud de kilómetros. Los Religiosos Pampa Grande y de la coope tiva vienen prestando su amp cooperación en la ejecución esta obra que beneficiará centenares de familias ca pesinas que se dedican a agricultura y a la ganadería

Los trabajos se tie programados por el espacio unos dos meses, donde campesinos, fuera de apor económicamente también t bajarán en forma voluntaria Agradecieron el apoyo que h recibido del dirigente de Cooperativa Flavio Arnez y religioso Andrés Langer, u de los genuinos impulsores este camino.

Periodistas de Sucre recibieron sus títulos

SUCRE, 11 (PRESENCIA).- Este lunes en el Paraninfo Universitario se cumplió el acto durante el cual nueve periodistas de Sucre recibieron títulos en provisión nacional, otorgados por el Gobierno.

La nómina de periodistas con más de 10 años de antigüedad en la profesión es la siguiente: Victor Peláez Vacaflor; Mariano Rojas (El Noticiero) Gregorio Donoso (Radio La Plata) Jorge Revilla (El Noticiero) Mario Malpartida (Corresponsal de PRESENCIA) Guido Donoso (Corresponsal de HOY) David Cabezas; Gabriel Peláez y Mario Gantier también de EL NOTICIERO. El fotógrafo Walter Pacheco recibirá certificado como Corresponsal gráfico de varios matutinos de La Paz.

PREMIOS EL NOTICIERO

Este año fueron distinguidos por el Semanario de los periodistas de Sucre "El NOTICIERO" las siguientes personas: Su Eminencia el Cardenal José Clemente Maurer; Dr. Ricardo Bacherer; María Luisa Arce de Williams, Isabel Sandoval, Juan Antonio Osorio y Ricardo Cox.

Ofrecerá conciertos en Sucre la banda de la Fuerza Aérea

SUCRE, 11 (PRESENCIA).- La Banda de Música del Comando General de la Fuerza Aérea Boliviana ofrecerá dos actuaciones en esta ciudad, bajo los auspicios de la Prefectura del Departamento, en adhesión a los festejos cívicos del 25 de mayo.

En horas de la noche del sábado actuará en la Plaza Principal en una retreta de gala "destinada a los pobladores de la Capital de la República". El domingo en el Teatro Mariscal de Ayacucho se cumplirá el Concierto de Gala

Celebración del Día del Periodista tuvo ribetes significativos en Oruro

ORURO, 11 (PRESENTA).- En un marco de gran solemnidad y trascendencia fue celebrado ayer el Día del Periodista, por los trabajadores de la prensa de Oruro. Los festejos preparados por la coordinación departamental de este sector laboral contaron con la adhesión de las autoridades civiles, militares y eclesiásticas, así como con la simpatía de las instituciones locales y la ciudadanía en general, que expresó su solidaridad a los periodistas a través de mensajes de felicitación.

Acontecimiento trascendental de la celebración de ayer fue la entrega de títulos de profesionalización a ocho trabajadores de la prensa orureña, que cumplieron con los requisitos previstos por el Estatuto de Profesionalización del Periodista y Reglamento, contemplados en los Decretos Supremos Nos. 10246, de 10 de mayo de 1972 y 11246 de 20 de diciembre de 1973.

Los títulos, firmados por el propio Presidente de la República, general Hugo Banzer Suárez, señalan en su parte principal: "Por tanto: He venido en otorgarle el Título de Periodista Profesional, en Provisión Nacional y como público testimonio de su idoneidad y en virtud del cual puede ejercer su profesión en el territorio de la República, con los derechos y obligaciones que le son inherentes".

ACTO ACADEMICO

A las 19:30, en el Paraninfo Universitario, tuvo lugar el acto académico preparado por el Sindicato de Trabajadores de la Prensa de Oruro. Contó con la presencia de todas las autoridades distritales y numeroso público. Asociándose al acontecimiento, radio "El Cóndor" transmitió todo el programa.

Número central del sobrio acto fue la entrega de títulos de periodistas profesionales a ocho trabajadores de la prensa de Oruro. La parte artística contó con la participación del Coro Polifónico de la Universidad Boliviana Técnica de Oruro, bajo la acertada dirección del profesor Jaime Leytón Durán.

Guillermo Moscoso Bermúdez, coordinador departamental, inició el acto señalando la importancia del trabajador de prensa en el progreso de la colectividad; la necesidad de mejorar sus condiciones materiales, para que mejoren también sus condiciones profesionales. El representante de la Federación Nacional de Periodistas y Asociación de Periodistas de La Paz, Adolfo Ugarte, reflexionó sobre la profesión de periodista y leyó un mensaje de las entidades a las que representaba.

El Rector de la UBTO, doctor Carlos Guzmán Pereyra, luego de pronunciar un vibrante discurso, destacando la labor de los periodistas y el apoyo que esa Casa Superior de Estudios les presta, hizo entrega de los títulos correspondientes a los siguientes periodistas: Raúl Vásquez Gómez García, Jorge Barrientos Zapata, Julio Alberto Peñarrieta, Victor Flores Barrientos, Guillermo Moscoso Bermúdez, Edmundo Rocabado Vásquez, Luis Lazzo Quinteros y Augusto Dávila Sanabria.

Victor Flores Barrientos, a nombre de los citados, agradeció a las entidades gestoras de la materialización de los documentos entregados; al gobierno del general Hugo Banzer, por su respaldo y decidida ayuda a los anhelos de profesionalización de los periodistas, y al Rector de la UBTO, por su permanente contribución a la formación técnica de los trabajadores de la prensa.

Cerró el acto, con un emotivo discurso, el periodista Angel Castillo Verástegui, reclamando mayor atención a las necesidades de los periodistas asalariados, de quienes dijo, "constituyen aún un sector abandonado".

COBERTIZOS PARA AUTOMOVILES

Alternativas de techumbre: PLASTICO, CALAMINA, PLANCHA LISA

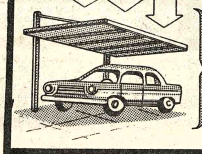

tipos: Florida, Acapulco, Miami

TUPAC
Reyes Ortiz 65

Ministerio de Urbanismo y Vivienda
Consejo Nacional de Vivienda del Magisterio
(COVIMA)
INVITACION A PROPUESTAS

Por disposición de la H. Junta de Almonedas, se invita a todos los propietarios de terrenos en el ámbito nacional, que quieran venderlos ya sea en conjunto o fraccionado, situados en el radio urbano de Oruro, Cochabamba, Beni, Sucre, Potosí, y Tarija, a objeto de presentar sus propuestas en las oficinas del Consejo, ubicadas en la Calle México Nº 1790 de esta Ciudad.

El pliego de especificaciones generales podrá ser retirado de las oficinas del Consejo y las propuestas deberán presentarse cumpliendo con los requisitos exigidos por el D.L. de 22 de mayo de 1.939, hasta el día 31 de mayo del presente año.

La Paz, 11 de mayo de 1976
RELACIONES PUBLICAS

Corporación Minera de Bolivia
Departamento de Educación
Profesor de Idiomas

Se precisa un Profesor de Idiomas (Inglés Francés) para el Colegio de Santa Bárbara, Sección Chorolque de la Empresa Quechisla.

Los interesados pueden presentarse en el Departamento de Educación, Ministerio de Minería y Metalurgia, Av. 16 de Julio Nº. 1769 Sexto Piso.

La Paz, mayo de 1976

PR-282/76

Banco del Estado
Aviso de Remate

De acuerdo con la Ley General de Bancos se ha señalado el día Lunes 17 del presente mes a horas 16.p.m. para el 4to. remate de un lote de 100 cabezas de máquinas de coser domésticas sobre la base de su tasación pericial de $b. 70.875.- con la 3ra décima de rebaja.

Los interesados en dicho remate pueden concurrir el día y hora señalados al 1er. piso del Banco del Estado Colón - Mercado, previo depósito del 5% de la base fijada conforme a Ley.

NOTA.- Mayores informaciones se darán, en la Sección Activos Fijos, 5to. piso de la Oficina Central en horas de atención al público.

BANCO DEL ESTADO

La Paz, 11 de mayo de 1976

Mario Téllez Usquiano — Jefe Secc. Activos Fijos
Lic. René Cardozo Vaca — Gerente Administrativo.

H. Municipalidad de La Paz
CONVOCATORIA A PROPUESTAS Nº. 59/76
Provisión de equipo recolección de basuras

Se convoca a las firmas interesadas a presentar propuestas para la provisión del siguiente equipo:

1 camión recolector de basura en containers con tolva de 12 m3 a 18 m3 de capacidad, sistemas de compactación hidráulica y mecanismo de carga para levantar, vaciar y devolver los containers.

25 containers tipo universal de aproximadamente 3m3 de capacidad, adecuados al mecanismo alzador del camión.

4 camiones recolectores de basura de 12m3 de capacidad cada uno, de carga trasera y sistema de compactación hidráulica.

Los interesados podrán recabar el pliego de especificaciones técnicas en el Departamento de Higiene y Saneamiento, calle Bueno 172 altos.

Las propuestas serán recibidas en sobre cerrado en el Departamento Legal de la Alcaldía Municipal de La Paz, hasta el día lunes 7 de junio a horas 18.30.

La Paz, 7 de mayo de 1976.

DIRECCION DE RELACIONES PUBLICAS

gripes
resfrios ..
viene bien

ANTIGRIPAL COMPUESTO

Amigo Constructor
10% ADICIONAL
En DESCUENTO en ferretería el MES ANIVERSARIO DE CABLEBOL. MAYO es mes de nuevos precios. EXIJA SU DESCUENTO. AHORRE COMPRANDO EN MAYO. GANE COMPRANDO CA. EL BOL.
Calle Ayacucho 167 altos - La Paz.

FILTROS "FRAM"
Calidad Mundial

Para aceite, gasolina y diessel, en todas las marcas de vehículos y motores en general.
Precios sin competencia en el país.
Compre en las principales casas del ramo.

Distribuidor exclusivo para Bolivia:
PROMOTORA PAULISTA
LA PAZ: Alto de la Alianza 626 - 2do. piso, Casilla 2234 - Av. Manco Kapac 450 - Tel. 20080
SANTA CRUZ: Calle Warnes 32 - Tel. 21166 - Casilla 2173

Teléfonos Automáticos de La Paz, S.A.
T. A. S. A.
LICITACION PUBLICA 2-76
Construcción de Edificios
SEGUNDA CONVOCATORIA

Por disposición del Consejo de Administración de la Empresa, y al haber sido ampliado el plazo de presentación de propuestas, hasta la hora 18:30 del día martes 18 del presente mes de mayo, se comunica a las firmas interesadas que el Precio Oficial de las obras licitadas, es el siguiente:

Central Calacoto	$b.	2.287.220.60
Central El Alto	"	2.287.220.60
Central Villa Copacabana	"	2.521.695.00
Central Villa Fátima	"	3.635.590.00
Ampliación Gran Centro	"	3.765.002.50
Central Móvil Gualberto Villarroel	"	128.116.00
Central Móvil Achachicala	"	139.050.50
Central Móvil Viacha	"	211.933.00
	"	14.975.828.20

La Paz, mayo de 1976.

Ministerio de Transportes, Comunicaciones y Aeronáutica Civil
Administración de Aeropuertos y Servicios Auxiliares a la Navegación Aérea
CONVOCATORIA A PROPUESTAS Nº. 4/76
(Segundo Llamamiento).

Por orden del Señor Ministro de Transportes, Comunicaciones y Aeronáutica Civil, y habiéndose declarado desierto el primer llamamiento, se convoca a las firmas, compañías, empresas fabricantes y/o importadores en Bolivia de cualquiera de los países que mantienen relaciones comerciales con nuestro país o a sus representantes, a presentar propuestas para el suministro de materiales destinados al Cerco de Malla Olímpica para el Aeropuerto "Mariscal Sucre" de la ciudad de Sucre, conforme a los planos, detalles, especificaciones técnicas y demás documentos elaborados por AASANA que podrán ser obtenidos previo pago de $b. 1.000.oo en las oficinas de la:

ADMINISTRACION DE AEROPUERTOS Y SERVICIOS AUXILIARES A LA NAVEGACION AEREA (AASANA)
Av. Montes Nº. 716 - 4to. piso La Paz - Bolivia. Telf. 51860 - 51305.

Las propuestas deberán ser presentadas con el papel sellado y timbres de ley (uno por diez mil sobre el monto de la propuesta), en doble sobre cerrado, lacrado, sellado y acompañadas de una boleta de garantía de seriedad de la Propuesta por la suma equivalente al cinco por mil del valor total de la Propuesta, mediante cheque certificado o depósito bancario, bono irrevocable, boleta de garantía bancaria o póliza de seguro aceptable al Gobierno de Bolivia, hasta el 31 de mayo de 1976 a hrs. 18:00 en las indicadas oficinas de AASANA.

Cualquier información, aclaración, consulta o interpretación sobre los documentos o requisitos fijados en la presente Convocatoria, podrá ser solicitada por escrito a AASANA, la misma que hará conocer la respuesta a respuestas respectivas simultáneamente a todos los interesados que hubieran postulado a la presente Convocatoria.

La Paz, 10 de mayo de 1976.

My. DIM. Aroldo Cortez Jiménez
DIRECTOR EJECUTIVO DE AASANA

Honorable Alcaldía Municipal de Potosí
PRORROGA A LICITACION PUBLICA Nº 1/76

La H. Alcaldía Municipal de Potosí, comunica a las Empresas Constructoras de primera, segunda, tercera y cuarta categoría, afiliadas a la Cámara Boliviana de la Construcción, que ha resuelto prorrogar hasta el 20 del presente mes de Mayo, la presentación de PROPUESTAS PARA LA CONSTRUCCION DEL SEGUNDO CUERPO DEL MERCADO CENTRAL, bajo las bases establecidas en la CONVOCATORIA publicada en el mes de Abril del presente año.

Potosí, Mayo 5 de 1976.
Relaciones Públicas

Aduana Agropecuaria Departamental de La Paz
Aviso de Remate

Por resoluciones dictadas en los procesos aduaneros respectivos, se ha señalado el día 17 del presente mes de mayo, a horas 17 (cinco de la tarde), para el remate de un lote de 300 libras de Coca sobre la base de $b. 2.340.-- y otro lote de Coca de 678 libras sobre la base de $b. 6.230.-- que tendrá lugar en el Tambo Vargas de la calle Sebastián Segurola (frente al Cine Imperio) de esta ciudad.

Las personas interesadas en dicho remate podrán apersonarse a la Secretaría de la Aduana Agropecuaria Departamental en el edificio de la Prefectura, para obtener mayores informaciones y para hacer el depósito del 5% de ley a la postura.

La Paz, 11 mayo 1976

Isaac Carranza P.
Director Ejecutivo
Aduana Agropecuaria Deptal.

Guerrilleros palestinos atacaron a milicianos musulmanes en Trípoli

BEIRUT, 11 (AP).- rrilleros palestinos con- los por Siria atacaron hoy rtillería y cohetes de fa- ción soviética a milicianos lmanes izquierdistas en la al portuaria de Trípoli, en orte, según dijeron oficiales s fuerzas de seguridad. s informantes dijeron que rosos combatientes li- es murieron en los cho- con la organización uierza palestina Saiqa, pero dieron cifras.

as fuerzas de Saiqa apoyan uerzas del Presidente Elías Sarkis por poner fin angrienta guerra civil.

Policía informó que ayer ron 49 personas en comba- Beirut y las zonas mon- osas aledañas. La cifra es substancialmente menor a las de los cuatro últimos días.

Se informó que los jefes palestinos estudian la posibilidad de usar fuerzas del Ejército Palestino de Liberación para separar a los bandos rivales donde en los últimos días fuerzas cristianas han tratado infructuosamente de apoderarse de cuatro aldeas musulmanas.

Las fuerzas cristianas tratan de consolidar su control del enclave cristiano de Monte Líbano.

El Ejército Palestino ya controla una zona de contención en el centro comercial de Beirut, en la línea que divide los sectores que dominan musulmanes y cristianos en la capital.

Fuentes palestinas y de las fuerzas de seguridad informaron que en un suburbio de la capital hubo otro combate entre guerrilleros Saiqa y combatientes del Partido Socialista Progresista del dirigente musulmán Kamal Jumblatt.

El grupo Saiqa -armado, adiestrado y dirigido desde Damasco- fue reforzado con un millar de hombres después de la elección de Sarkis el sábado pasado. Se espera que la guerrilla, que tiene ahora 6.000 hombres, juegue un papel decisivo en el mantenimiento del orden.

Mientras tanto, el mediador norteamericano Dean Brown respaldó hoy los esfuerzos de Sarkis, y puso fin a su misión de seis semanas aquí tras aprobar el papel cada vez mayor que desempeña Siria aquí.

SEMANA DE LAS FUERZAS ARMADAS.- Washington 11 (AP).- El Secretario de Defensa Donald Rumsfeld aplaude al Presidente Gerald Ford al concluir éste su discurso ante el monumento a Washington, marcando el comienzo de la Semana de las Fuerzas Armadas. (Radiofoto AP)

Tiende a acentuarse la crisis política entre el Gobierno y COPEI en Venezuela

CARACAS, 11 (AP).- Una intensa batalla verbal entre el Gobierno y sus principales opositores, tiende a acentuarse por el voto de censura solicitado contra los Ministros de la Economía y la severidad con que la Policía dispersó recientemente una manifestación femenina de protesta por el alto costo de la vida.

El Partido Social Cristiano (COPEI), el principal de oposición, ha señalado que hay "una grave ofensiva contra los derechos ciudadanos" y anunció que efectuará una nueva manifestación de protesta a las recientes medidas económicas del Gobierno, pero esta vez con participación de personas de uno y otro sexo.

Durante la manifestación de la semana pasada, en la que participaron solamente mujeres social cristianas, la Policía usó mangueras de agua y gas lacrimógeno para dispersar a las manifestantes, muchas de las cuales buscaron refugio en los predios del Congreso Nacional.

En el Consejo Municipal de Caracas se anunció que habrá un debate en el que los social cristianos plantearán la destitución del Gobernador de Caracas, Diego Arria, por considerarlo responsable por las acciones policiales durante la protesta de la semana pasada.

Pero el Gobernador Arria sostiene que "COPEI está tratando de confundir a la opinión pública para esconder un fracaso político...pues solo asistieron 150 personas a su manifestación". Los social cristianos no han dado cifras sobre el número de participantes en la demostración, pero según testigos presenciales, este no era muy alto, aunque sí se indicó que había tantos policías como manifestantes.

Arria anunció que desde hoy serán divulgados en los cines de Caracas películas que según el "permiten darse cuenta que fueron los hombres de COPEI, quienes iniciaron los disturbios, agrediendo a las mujeres policías".

Pero las discrepancias entre el Gobierno y la oposición, se han intensificado en todos los niveles y los social cristianos buscan ahora la destitución de tres Ministros de Asuntos Económicos, mediante la aprobación de un voto de censura a la Cámara de Diputados.

Sin embargo, no se cree COPEI obtenga las dos terce partes de los votos requeri para aprobar la censura a Ministros, dado que el par gobernante Acción Democrá cuenta con la mayoría en las Cámaras del Congr Nacional.

Los Ministros objetados la oposición son el de Hacier Héctor Hurtado; de Fome José Ignacio Casal, y Agricultura, Carmelo C treras. A ellos se atribuyen recientes medidas económ que según el gobierno es dirigidas a combatir la inflación, pero que la oposi considera que contribuirán incrementar los niveles costo de vida.

PERFECTA

COCINAS A KEROSENE DE 2 Y 3 QUEMADORES

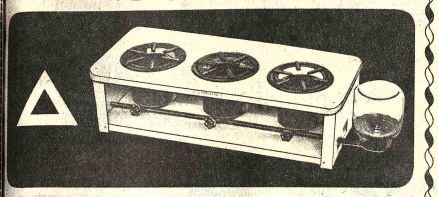

LA COCINA DE MENOR PRECIO PARA EL COMBUSTIBLE MAS BARATO

SE ATIENDE PEDIDOS DEL INTERIOR

CRESPO, VELASCO Y CIA. S.A.

Av. Mcal. Santa Cruz 1086-Casilla 66-LA PAZ

Arabia Saudita trata de desalojar a soviéticos de la península arábiga

EL CAIRO, 11 (AP).- Arabia Saudita utiliza discretamente el poderío de sus petrodólares para tratar de desalojar a los soviéticos de la península arábiga, informaron fuentes diplomáticas, según las cuales el Rey Khaled está empeñado en eliminar la influencia soviética entre sus vecinos del sur en el plazo de un año.

Khaled, que subió al poder hace 14 meses, es considerado tan decidido anticomunista como su fallecido predecesor el Rey Faisal. Para ambos monarcas, la presencia de armas soviéticas en la estratégica península árida, extensión de tierra entre el Mar Rojo y el Golfo Pérsico, ha constituido siempre una amenaza y un motivo de irritación.

Arabia Saudita es el mayor y más rico país de la península, cuyos otros residentes son Yemen del Norte y del Sur, el Sultanato de Omán, Kuwait y los emiratos árabes unidos.

Los esfuerzos sauditas se concentran ahora en convencer al radical Presidente del Yemen del Sur, Salem Robaya Alí, que es mas provechoso cooperar con Arabia Saudita que con la Unión Soviética. Los soviéticos tienen una base naval y un aeropuerto en este país, empobrecido territorio de 1.400.000 habitantes en la esquina sudoeste de la península.

Según las fuentes, Arabia Saudita opina que ha excluido ya prácticamente a los soviéticos de Yemen del Norte.

Arabia Saudita ha acordado ya financiar la compra de 104,8 millones de dólares en armas norteamericanas al régimen militar del Presidente Ibrahim el Hamidi, moderado. Una vez que se resuelva este trato, Hamidi ha dicho que expulsará a los asesores soviéticos, que han abastecido y adiestrado durante 20 años a las pequeñas fuerzas armadas noryemenies.

Según fuentes, hay unos 150 asesores militares soviéticos en Yemen del Norte. Se cree que serán reemplazados en su mayor parte por oficiales jordanos y sauditas y quizás con "solo un puñado" de norteamericanos sobre bases provisionales, añadieron.

Los esfuerzos por desalojar a los soviéticos de Yemen del Sur serán más complicadas, señalaron las fuentes. Estos tienen allí de 2.000 a 5.000 hombres, empleados en las instalaciones militares soviéticas y dedicados a adiestrar y dar mantenimiento a las fuerzas armadas locales.

Las fuentes dijeron que buques de la Flota Soviética en el Océano Indico visitan con frecuencia las instalaciones navales suryemenies y que aviones soviéticos de reconocimiento salen en patrulla dos veces a la semana de la ciudad de Aden.

Además de los soviéticos, el gobierno de Alí emplea a unos 200 cubanos para adiestrar a milicias y cuadros del partido de gobierno, el Frente Nacional de Liberación. Igual número de especialistas de Alemania Oriental adiestra a las fuerzas internas de seguridad, dijeron las fuentes.

A pesar de esta importante presencia comunista, dijeron, los sauditas opinan que van por el buen camino y esperan reducirla a niveles insignificantes en más o menos un año.

Las fuentes dijeron que Arabia Saudita y Egipto convencieron el año pasado a Alí de prohibir a los soviéticos el posible uso de la Isla de Perim. Esta isla desierta tiene valor estratégico porque domina el estrecho de Bab El Mandeb, en el extremo sur del Mar Rojo.

Informes no confirmados que circularon el pasado año dijeron que Yemen del Sur recibió 40 millones de dólares de Arabia Saudita a cambio de este acuerdo. En marzo pasado arabia Saudita y Aden acordaron establecer relaciones diplomáticas por primera vez desde que Yemen del Sur obtuvo su independencia en 1967.

Dos nuevas víctimas de l violencia en la Argentina

BUENOS AIRES, 11 (AP). Un suboficial de la Policía bonaerense y un civil murieron en un tiroteo entre agentes y guerrilleros izquierdistas que trataron de eludir un procedimiento de control de automóviles, informaron hoy las autoridades.

Dos suboficiales y dos civiles resultaron heridos en el tiroteo de anoche en la localidad de Wilde, a unos 25 kilómetros al sur, dijo la Policía. Un número no determinado de terroristas fugó.

Todos los civiles viajaba un ómnibus junto con o pasajeros que resultaron ile El ómnibus quedó entre el fu cruzado de los guerrilleros y policías.

Las muertes elevaron unas 383 el número de victi de la ola de violencia politic lo que va del año. Ayer subcomisario y un ejecu fueron asesinados en distin hechos por presuntos izqu distas.

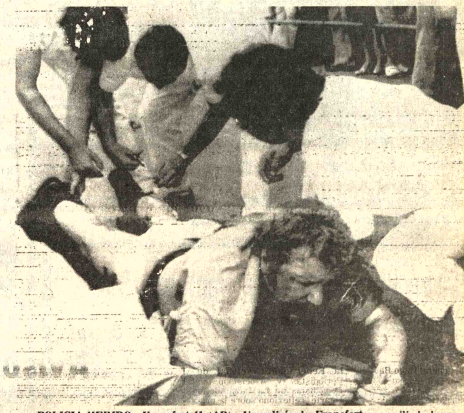

POLICIA HERIDO.- Francfort 11 (AP).- Un policía de Francfort es auxiliado luego resultar herido por manifestantes izquierdistas que utilizaron bombas Molotov y otr proyectiles (Radiofoto AP)

El Cardenal Primatesta fue elegido Presidente del Episcopado argentino

BUENOS AIRES, MAYO 11 (AFP).- La Conferencia Episcopal Argentina designó hoy titular al Cardenal Francisco Primatesta, desestimando candidaturas de un "progresista" y de un "tradicionalista" aseguraron aquí especialistas.

La orientación moderada del Cardenal Primatesta, Arzobispo de Córdoba que inicia hoy un período de tres años al frente del Episcopado, fue considerada especialmente en la votación, teniendo en cuenta los últimos acontecimientos ocurridos en el país, se agregó.

Ya en 1973 el nombre del Cardenal Primatesta había sido uno de los mencionados para ocupar la presidencia del Episcopado Argentino, pero el mismo solicitó no ser votado en razón de la complejidad de su arquidiócesis que le exigía una atención permanente.

Córdoba, capital provincial distante unos 800 kms. al oeste de aquí, es nudo de grandes radicaciones industriales con un movimiento laboral intenso donde los trabajadores mecánicos predominan en un número superior a los doce mil.

Si la situación social no ha cambiado totalmente, ya que el proletariado cordobés mantiene características de homogeneidad que se diferencian de sus pares diseminados en otras zonas industriales del país, si lo ha hecho la arquidiócesis que cuenta con dos Obispos Auxiliares que colaboran con el Cardenal Primatesta.

Desde la anterior elección, 1973 cuando ascendió al cargo máximo Monseñor Adolfo Tortolo, definido como un "tradicionalista" por los observadores, el Episcopado Argentino ha sufrido no pocas variantes.

En los últimos dos años se ha designado una docena de nuevos Obispos y se produjeron modificaciones de importancia que contribuyeron, según voceros responsables, a acentuar un "sano pluralismo".

Control sobre multinacionales

CARTAGENA, COLOMBIA, 11 (AP).- La Conferencia de Ministros del Trabajo de los países del Grupo Andino inició hoy el estudio de mecanismos de control a las empresas multinacionales que operan en el sector.

Un proyecto de resolución en tal sentido es analizado por la comisión respectiva, dice un boletín de prensa de la Conferencia.

El proyecto contempla controles sobre algunos aspectos de las actividades de las empresas multinacionales y transnacionales en asuntos socio-laborales.

Se pretende con esta medida la adopción "urgente" en los países de la subregión, de medidas legislativas y de orden práctico que aseguren un control por cada uno de los gobiernos, del respectivo y cumplimiento de obligaciones de las respectivas legislaciones por parte de esas empresas, añade el boletín.

Tales obligaciones tienen relación con los derechos sindicales, normas contables y tributarias en lo que concierne a distribución de utilidades a los trabajadores, sistemas de seguridad social y formación profesional.

La Cuarta Conferencia de Ministros informó que los delegados han señalado las conveniencias de coordinar la resolución con las labores que sobre control a las transnacionales se realizan en otros foros internacionales, a fin de que el instrumento andino se integre debidamente con los adoptados en otras áreas.

VICTIMA DEL TERREMOTO.- Gemona, Italia 11 (AP).- Cinzia, de tres años, juega con una muñeca en un campamento improvisado tras el terremoto de la semana pasada en Gemona .- (Radiofoto AP)

Gobierno portugués aceptó demandas de autonomía para las islas Azores

LISBOA, 11 (AP) Una huelga general convocada para hoy en las islas Azores para presionar al gobierno de Lisboa a concederles mayor autonomía fue cancelada después que el Primer Ministro José Pinheiro de Azevedo aceptó las exigencias de los isleños.

La "Junta" nombrada para gobernar las Azores hasta las elecciones de una legislatura local el 30 de junio próximo dice en un comunicado que el Primer Ministro había garantizado "la más amplia autonomía jamás concedida a un territorio portugués".

El Primer Ministro limitó los amplios poderes que se había contemplado originariamente para un "Ministro de la República" que sería designado en Lisboa y aseguró a los isleños radicados temporariamente en el exterior participación en los asuntos locales, dice el comunicado.

Agrega que aunque el Ministro de la República podría todavía vetar leyes, no tendría poder para disolver el parlamento local, como estaba previsto en el plan inicial de Lisboa.

El anuncio también implicó que a los ciudadanos oriundos de las Azores que viven en el exterior también se les concederá eventualmente participación en el gobierno local, aunque "obstáculos técnicos" les impediría votar en las elecciones del 30 de junio.

Los políticos de las islas han alegado que dejar sin voto a las grandes colonias de emigrantes en los Estados Unidos, Canadá y Portugal Continental significaría poner fin a los millones de dólares que los emigrantes envían anualmente a sus familias.

Los emigrantes totalizan más de la mitad de la población nativa de Las Azores.

El Primer Ministro tambié aceptó el llamamiento de l Junta en favor de un siste proporcional y concedió por menos dos delegados a cada u de las nueve islas del a chipiélago en la nueva asamble local, dice el comunicado.

El plan inicial de Lisboa ha bría distribuido las banca parlamentarias de acuerdo c la población y dado la mayoría Sao Miguel, la isla más grand mientras que algunas de las m pequeñas se hubieran queda prácticamente sin represe tación.

PISOPAK
IMPORTADORA
FERNANDEZ
Jenaro Sanjines 439
CASILL
5191
Tel. 5421

Temen brote de fiebre tifoidea en región italiana afectada por último terremoto

UDINE, ITALIA, 11 (AP).- El temor de un brote de tifoidea cundió hoy por la provincia nordeste de Italia afectada por un terremoto al ser hospitalizado aquí un bombero con síntomas de la contagiosa enfermedad.

Fuertes temblores secundarios sacudieron el área nuevamente. Cuadrillas de rescate seguían excavando en los escombros de hogares, viñes y factorías mientras el aire sigue lleno del hedor de cadáveres descompuestos de humanos y animales.

El bombero hospitalizado no fue identificado inmediatamente. Era examinado en el pabellón de enfermedades contagiosas del hospital de Udine, según dijeron médicos del centro.

El enfermo trabajo con grupos de socorro en el área de Maiano y según informes fue visto bebiendo agua de un pozo.

La vasta mayoría de sobrevivientes y obreros de socorro ya han sido inoculados contra tifoidea, informaron autoridades de salubridad.

En Roma, el Primer Ministro Aldo Moro acusó a críticos de la operación de rescate gubernamental, de explotar el desastre por motivos electorales.

El alcalde de Gemona dijo a un periodista que creía que por lo menos 100 personas más estaban enterradas bajo las ruinas en su localidad en donde se han recuperado 200 cadáveres.

La agencia italiana noticiosa ANSA dijo que se cree que hay otros 50 cadáveres en las ruinas de Osoppo y una docena en Ledra, cerca de Maiano.

El Presidente norteamericano Gerald Ford solicitó al congreso 25 millones de dólares en ayuda de emergencia para Italia.

27 Embajadores argentinos confirmados en sus cargos

BUENOS AIRES, 11 (AP) - El gobierno militar confirmó hoy a 27 embajadores de carrera el cuerpo diplomático argentino, incluyendo a Raúl Quijano, último Canciller del derrocado régimen peronista, anunció hoy el Ministerio de Relaciones Exteriores.

Entre los confirmados figuran los actuales Embajadores en los Estados Unidos, Rafael Maximiliano Vásquez ante las Naciones Unidas, Carlos Alberto de Rosas y en Cuba, Fernando Insaustí.

Quijano fue autorizado también a permanecer en situación de "disponibilidad", a donde que pueda volver a ocupar un cargo en la Comisión de Administración Pública Internacional de las Naciones Unidas. La ex-presidenta Isabel Perón, derrocada por un golpe Militar el 24 de marzo, designó a Quijano Canciller en enero de este año.

Por lo menos otros 30 diplomáticos habían sido dejados cesantes poco después de ocurrido el golpe militar.

Entre los embajadores confirmados hoy figura Juan Angel Pena Gaona, (Austria); Francisco Molina Salas (México); Julio C. Carasales (OEA), Fernando Fernandez Escalante (India); Jorge E. Casal (Brasil), Guillermo de La Plaza (Uruguay) Federico C. Bartfield (Alemania Occidental). Otros pertenecen al servicio exterior y cumplen funciones en la Cancillería.

Contador o estudiante

Se requiere los servicios de un Contador o Estudiante de último año de finanzas.

Presentar curriculum vitae a la Avenida Mariscal Santa Cruz 1322 — 2º piso TARDES.

Consultorio de la Dra. Maldonado.

Una carrera corta y de jerarquía para usted

Que se desempeña como "Secretaria Comercial o Steno Dactilógrafa.....

.....Nos referimos a un programa de estudios modernamente actualizados y adaptado a las necesidades de nuestro tiempo, y al avance tecnológico de nuestras "EMPRESAS".....

El curso de "SECRETARIADO EJECUTIVO A NIVEL..... ASISTENTE ADMINISTRATIVO" es un entrenamiento Práctico y Teórico que puede ayudar a desarrollar trabajos más complejos y de mayor responsabilidad, por ello consigna en su programa, asignaturas tales como:

Introducción al Procesamiento de Datos, Escritura Comercial - Taquigráfica, Psicología, Relaciones Humanas, Contabilidad, Inventarios, Dirección de Créditos, Control de Almacenes, Principios de Administración, Corresponsalía, Técnicas Modernas de Archivo y Kardex, Relaciones Públicas, Inglés Audiovisual, Supervisión y Control de Personal.

EL EXITO Y LA SUPERACION ESTAN A SU ALCANCE.

"Centro Superior de Enseñanza"

DEPARTAMENTO DE EXTENSION

Aspiazu 356 Iniciación 17/5/76 Tel.: 40442.

Cervecería Boliviana Nacional S.A.

Habiéndose extraviado el talonario de recibos de "ENTREGA DE BOTELLAS VACIAS, del Nº 239901 al Nº 240000 y temiendo que éstos sean utilizados por personas inescrupulosas, comunicamos que quedan nulos y sin valor.

La Paz, mayo de 1976

Materiales para minería

Ofrecemos para entrega inmediata a precios competitivos

PITA DE YUTE DE 3 HEBRAS
SACOS METALEROS DE YUTE "CALCUTTA" 30" x 20"
SACOS METALEROS DE YUTE "JASON" K - 2 26" x 18" (laminados interiormente)
CARRETILLAS "BASFORD" CON RUEDA DE FIERRO (origen inglés)
BARRENOS "GOLDFIELDS" Y "FAGERSTA" (saldos)
PICOS Y ZAPAPICOS MINEROS DE 5.5. LBS. C/U

para entrega en Tupiza

DINAMITA "AMON GELATINA" 60% (VF 80%) en cartuchos de 7/8 x 8" (cajones de 50 libras netas)

Sociedad Minera Comercial Limitada
(SOMCO LTDA.)

Calle Rosendo Gutiérrez Nº 481 (Sopocachi)
Telfs. 61711 - 27271
Casilla Nº 4825 - La Paz.

¡DESDE HOY!

Levante el ánimo del suelo con singani

"EL MAJUELO"

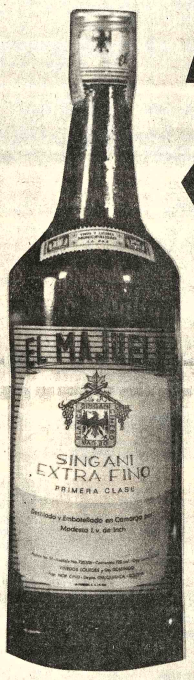

¡Nueva presentación!

Cambiamos de etiqueta
Pero llevamos la misma
insuperable calidad

¡Ojo con las falsificaciones!

La flecha señala la unión de seguridad revise que no esté violentada.

Pedido al por mayor

Teléfono 40884, casilla Nº. 8393 La Paz
Ciudad Satélite Plan 361 calle 8 final Nº. 268

Semana del seguro

ABA

El seguro privado es:
- Progreso
- Producción
- Protección

Otorga al trabajo del hombre, productor de bienes y servicios, seguridad y tranquilidad que estimulan y promueven el progreso y el bienestar general.

Asociación boliviana de aseguradores

Estas son las compañías afiliadas a ABA que le brindan SEGURIDAD — CONFIANZA — SERVICIO:

NACIONALES: Andes - Americana - Argos - Boliviana - Bolívar - Credinform - Delta - Mercantil - Oriental - Union
AGENCIAS EXTRANJERAS: American Home - American Life - Royal - United States Fire Ins.

¡Asegurarse es prevenir!

Afirma un Ministro:

Pese a la actual recesión no habrá desocupación masiva en la Argentina

BUENOS AIRES, 11 (AP) - Pese a la actual recesión, no habrá en la Argentina desocupación en masa, aseguró el ministro de Economía, José Martínez de Hoz.

El funcionario, uno de los dos Ministros civiles del gobierno militar del Presidente Jorge H. Videla previno también anoche que "no existen soluciones rápidas para el país". La Argentina se encontraba en una difícil situación económica financiera cuando las Fuerzas Armadas derrocaron el 24 de marzo a la Presidenta Isabel Martínez de Perón. Voceros gubernamentales han dicho que los primeros meses de recuperación a raíz de la nueva política económica "empresista" de Martínez de Hoz, solo deben esperarse cerca de meses, quizás a fin de [illegible]

Martínez de Hoz habló anoche ante los Ministros de Economía de las 23 provincias, todas gobernadas por oficiales superiores de las Fuerzas Armadas. La mayoría de los Ministros Provinciales son también militares.

El Ministro de Economía previno que los actuales signos de recesión podrían agravarse en los meses próximos, pero sin llegar a generar fases de desocupación en masa". los temores de una creciente desocupación se generan, principalmente de la proclamada intención del régimen militar de reducir el número de agentes estatales, que consideran excesivo.

Se calcula que el derrocado movimiento peronista, en los 34 meses que estuvo en el poder a partir de mayo de 1973, designó unos 400.000 empleados públicos, en los diversos niveles. Esos nombramientos contribuyeron a aumentar significativamente el déficit fiscal, al punto de que actualmente los recursos normales del gobierno cubren menos del 10 por ciento de los gastos públicos.

Los observadores económicos pronostican, además, una severa contracción -- que ya se advierte -- en la demanda a causa de la pronunciada caída del poder adquisitivo de los sectores obreros y de la clase media Se trata de un proceso que comenzó hace un año y que tiende a acentuarse, a medida que la galopante inflación va dejando cada vez más reazagados a los salarios.

El costo de la vida aumentó un 338.4 por ciento en 1975, y amenaza con superar el 700 por ciento este año.

El incremento fue del 120 por ciento en los primeros cuatro meses del año. Se calcula que el poder adquisitivo de los salarios obreros, disminuyó más del 30 por ciento en los últimos tres años. A fin de compensar la situación, el Gobierno dispuso la semana pasada un incremento salarial del 15 por ciento a partir del primero de junio. El anterior Gobierno peronista había otorgado un 20 por ciento de aumento poco antes de ser derrocado el 24 de marzo.

ARRESTO.- Francfort, Alemania 11 (AP) - Policías arrestan a un manifestante en Francfort tras la muerte de la anarquista Ulrike Meinhof, quien se suicidó en su celda en Stuttgart, Alemania Occidental. (Radiofoto AP)

La URSS protestó por trato hostil a soviéticos residentes en EE.UU.

MOSCU, 11 (AP). La Unión Soviética protestó enérgicamente hoy por lo que llamó permanente campaña sionista de amenazas y actos hostiles contra los soviéticos en los Estados Unidos, informo la Agencia TASS

La nota del Ministerio de Relaciones Exteriores reitera las afirmaciones formuladas ayer por la misión soviética ante las Naciones Unidas en el sentido de que las autoridades norteamericanas no adoptan medidas efectivas para poner fin a ese hostigamiento, dice la Agencia.

La TASS dijo que la nota contiene "nuevos hechos" que muestran la falta de preocupación de los funcionarios norteamericanos.

El Embajador soviético ante las Naciones Unidas, Jacob Malik, acusó anoche a los funcionarios norteamericanos de "condonar y alentar" los ataques terroristas contra soviéticos en Estados Unidos.

Malik dijo ante el Consejo de Seguridad que las "mafias fascistas" han formulado amenazas de asesinato, explosiones y secuestros "con la directa aprobación de parte de los funcionarios el país affitrión".

El Embajador exhibió lo que dijo era un telegrama en que se le amenazaba de muerte.

Aquí, el Ministerio de Relaciones Exteriores llamó al Embajador norteamericano Walter Stoessel tres veces en dos semanas en marzo, para protestar por atentados contra oficinas soviéticas en Nueva York.

Según la TASS, el Ministerio dejó en claro que considera al gobierno de los Estados Unidos "responsable por las consecuencias" de los actos de terrorismo.

Medidas represivas contra siete sacerdotes jesuítas en Paraguay

ASUNCION, 11 (AP).- Siete sacerdotes jesuitas fueron arrestados y tres de ellos expulsados del país por promover acciones guerrilleras contra el régimen del Presidente Alfredo Stroessner, dijo en una reciente entrevista el Ministro del Interior Sabino Augusto Montanaro.

Agregó que seis de los sacerdotes son españoles y uno francés, pero no proporcionó sus nombres.

El Superior General de la Orden Jesuita, Padre Pedro Arrupe, afirmó ayer en un comunicado emitido en Roma que el gobierno paraguayo había expulsado a ocho sacerdotes jesuitas en los últimos tres meses. El comunicado protestaba por lo que calificaba "una grave violación de los derechos humanos en Paraguay".

El Padre Arrupe también protestaba por la toma por el Gobierno en marzo pasado de un colegio jesuita de Asunción, la mayoría de cuyos sacerdotes fueron detenidos.

Montanaro dijo que los sacerdotes fueron arrestados por la acusación de promover "subversión marxista" y acciones guerrilleras en el Paraguay. Dijo que los arrestos guardaban relación con un tiroteo entre presuntos guerrilleros de izquierda y fuerzas de seguridad cerca de Asunción el 1 de abril pasado, en la primera acción de violencia política en Paraguay en muchos años.

Por lo menos dos presuntos guerrilleros murieron en la acción y otros fueron heridos o capturados. Fuentes locales dicen que más de 1.000 personas han sido arrestadas desde el tiroteo pero Montanaro afirmó que sólo hay 180 detenidos.

Montanaro dijo que la escuela jesuita Cristo Rey era el centro donde los "sacerdotes enseñaban marxismo y promovían la guerrilla contra el Gobierno".

Montanaro dijo que ésta fue la principal razón de la intervención de la escuela por el Gobierno.

Un funcionario jesuita de la escuela que declinó ser identificado negó los cargos en una entrevista la semana pasada. Dijo que la fricción entre los jesuitas y el Gobierno provenía de que "los jesuitas siempre buscamos justicia".

El funcionario dijo que 28 profesores, entre ellos un número no precisado de sacerdotes, fueron despedidos luego de la intervención gubernamental. El comunicado del Padre Arrupe en Roma afirmaba que más de una cuarta parte de los educadores fueron despedidos, incluso cinco jesuitas.

Funcionarios paraguayos dijeron que la acción guerrillera del mes pasado fue realizada por miembros de una organización político - militar desconocida en el Paraguay.

Indicaron que la organización tiene nexos con el Ejército Revolucionario del Pueblo ERP de la República Argentina.

Un comunicado del gobierno había denunciado en abril que el grupo era comandado por un sacerdote jesuita identificado como Miguel Sanmarti, expulsado de Paraguay hace un año, quién según se cree está ahora en España.

Sanmarti era decano de la Facultad de Filosofía de la Universidad Católica de Asunción

Temblor provocó pánico en Grecia

ZAKINTHOS, GRECIA, 11 (AP) - Un fuerte temblor que marcó 6.25 en la escala Richter, descrito por las autoridades como "consecuencia del terremoto italiano", afectó esta noche esta isla del mar Jónico.

También fue sentido en gran parte de Grecia causando pánico.

El anuncio del Servicio Metereológico estatal dijo que no se había informado sobre daños o víctimas. Dijo que tuvo epicentro en el medio del mar Jónico entre Grecia e Italia a unos 400 kilómetros al occidente de la capital griega. Pue sentido en todas las islas jónicas y en el Peloponeso.

Un anuncio simultáneo de la gendarmería en Zakinthos previno a la gente a pasar la noche al aire libre en caso de nuevos temblores y posibles daños a las edificaciones.

La Policía local dijo que miles de personas salieron a las calles cuando se sintió el temblor.

La Policía y equipos de rescate del Ejército han sido alertados para enfrentar cualquier eventualidad, dijo la Policía.

INSTRUMENTO.- La soldado Nadia Hoverbooth revela a los miembros de un Subcomité del Senado que ella recibió entradas para encuentros de fútbol americano, perfumes, ropas, viajes de fin de semana y alimentos de ejecutivos de frigoríficos. El organismo estudia acusaciones según las cuales algunos inspectores recibían pagos para aprobar carne de calidad inferior destinada al consumo militar. (Radiofoto AP)

¡NO PIENSE MAS! EL REGALO IDEAL PARA MAMA

GRANDES CREDITOS EN LAVADORAS

sindelen

es confiabilidad

CALIENTA EL AGUA, LAVA Y EXPRIME. INCOMPARABLES POR SU COMODIDAD !.

MENDOZA Y CIA. LTDA.

AVDA. MARISCAL SANTA CRUZ 1280 - TEL. 56188

SOCONAL LTDA.

INICIO LOS TRABAJOS PARA LA CONSTRUCCION DEL EDIFICIO:

"Pedro Domingo Murillo"

con la demolicion de la antigua casa de la calle Murillo

- Departamentos ECONOMICOS de 1, 2 y 3 dormitorios
- Poliza de Seguro de cumplimiento de contrato
- Plazos de pago de 30 y 100 meses

¡QUEDAN POCOS DEPARTAMENTOS APRESURESE A RESERVAR EL SUYO!

¡CONSULTE Y COMPARE!

SOCONAL LIMITADA

PIONERA DE LA CONSTRUCCION CON 39 AÑOS AL SERVICIO DEL PAIS.

Colón 282 5º Piso Edif. de la Cía. Bol.de Seguros La Paz

PUBLIMARK

Urgente

Compramos una máquina de calcular HEWLETT – PACKARD HP 35

Referencias: Hotel SHERATON

Teléfono 41743.

Secretaria Ejecutiva Bilingüe

Se necesita con urgencia Inglés - Castellano.

Datos e informes a casilla N°. 695.

Vendo

Por motivo de salud, vendo o permuto, Casa y Hotel en lugar céntrico y comercial, acreditado con mucho futuro a un paso de la Terminal proyectada de Omnibuses, con una extensión de 1.000 metros y más dos hornos amplios de Panificación desocupados, sin inquilinos papeles en orden con otra en la ciudad de Cochabamba en lugar céntrico. Ref. Cochabamba Tel. 98?? en La Paz, Avenida Armentia 317.

Vendedor para Santa Cruz

Empresa importante busca vendedor de llantas para el área de Sta. Cruz. Favor enviar pretensiones económicas y curriculum a casilla N° 1718 La Paz.

Vendedor para Cochabamba

Empresa importante busca vendedor de llantas para el área de COCHABAMBA. Favor enviar curriculum y pretensiones económicas a casilla N° 1718 La Paz.

En Villa Copacabana se necesita

Dos piezas en alquiler o contrato anticrético.

Ref. Calle Diego Quispe Tito 1855

Fabrica MAROL

Urgente

Ingeniero alemán y familia necesita casa en alquiler con 3 dorm. garage, jardín y teléfono. Zona Sopocachi, Obrajes o Calacoto. Llamar Telef. 83827

Aporte de la OPEP para desarrollo de la agricultura

PARIS, 11 (AP) - La Organización de Países Exportadores de Petróleo otorgó 400 millones de dólares para que el Fondo Internacional de Desarrollo Agrícola inicie sus operaciones, dijo el Ministro de Hacienda venezolano Héctor Hurtado.

Hurtado presidió en París la reunión de Ministros de Hacienda de los países miembros de la OPEP, concluida esta noche.

El venezolano dijo que a los 400 millones de la OPEP se agregarán otros 600 millones provenientes de países industrializados, para totalizar 1.000 millones de dólares.

El Comité Ministerial de Asuntos Financieros de la O.P.E.P., añadió el Ministro, "se ha reunido y entre sus puntos a tratar estaba el de pasar revista a la situación del Fondo Especial de la O.P.E.P. creada en nuestra pasada reunión celebrada aquí mismo en París.

"Nos encontramos con que siete países habían ratificado ya el acuerdo constitutivo del Fondo y tres países estaban realizando los trámites legislativos. Entre ellos Venezuela. Como consecuencia de ello, los Ministros decidimos constituirnos en Comité de Gobierno del Fondo Especial, provisionalmente, y en tal virtud adoptamos un conjunto de decisiones".

Aviso de Remate

EL DR. CELEDONI BELTRAN ORDOÑEZ, JUEZ NOVENO DE PARTIDO EN LO CIVIL DE LA CAPITAL, ETC

HACE SABER: Al público en general, que en el juicio ejecutivo seguido por el BANCO DE LA NACION ARGENTINA contra RICARDO MILLER BRAVO y ARMINA REVOLLO DE MILLER, sobre cobro de pesos, se ha dispuesto el remate en subasta pública del Departamento ubicado en la Planta Baja de la casa situada en la Avenida Argentina y Rosendo Villalobos N° 1096 de esta ciudad, con propiedad de los ejecutados, sobre la base de la liquidación de fs. 73, de $bs. 386.864,80 (TRESCIENTOS OCHENTA Y SEIS MIL OCHOCIENTOS SESENTA Y CUATRO 80/100 PESOS BOLIVIANOS), habiendose señalado para este efecto, el día 20 de mayo del año en curso, a horas 16 y 30 p.m.

Los interesados en dicho remate pueden concurrir al día y hora señalados a la Tribuna de Remates del Palacio de Justicia, previo empoce del 5%, en secretaria

La Paz, 29 de Abril de 1976

P.O. del Sr. J. 9º de P. en lo C. de la C.

ante mí:

Alberto Villegas García

SECRETARIO DEL JUZGADO 9º DE PARTIDO EN LO CIVIL

Gral. Alvarez sindica a Reque Terán como responsable de la muerte de Zenteno Anaya

SANTA CRUZ, BOLIVIA, 11 (AP).- El Presidente del Comando Conjunto de las Fuerzas Armadas de BOLIVIA, General Raúl Alvarez Peñaranda, responsabilizó hoy al ex Comandante del Ejército, General Luis Reque Terán, por el asesinato del embajador boliviano en París, Joaquín Zenteno Anaya.

"El culpable fundamental es el General Reque Terán que ha sacado revistas publicando una serie de informaciones en relación con las guerrillas", dijo el General Alvarez para fundamentar su acusación.

Reque Terán era Comandante del Ejército en 1967, año en que el guerrillero argentino-cubano Ernesto "Che" Guevara encabezó un movimiento armado en el sudeste de BOLIVIA y murió en ese intento el 9 de octubre de ese mismo año.

El conocimiento que tuvo Reque de las operaciones antiguerrilleras y otras detalles, dieron lugar a publicaciones, que según el actual Presidente del Comando Conjunto habrían permitido establecer la importancia de la actuación que le correspondió a Zenteno Anaya en la derrota y muerte del "Che".

El embajador asesinado era a la sazón Comandante de Octava División de Ejército, cuya actuación fue decisiva para la eliminación del brote guerrillero en BOLIVIA.

Según versiones periodísticas de esa época, Zenteno habría sido uno de los últimos jefes militares en tomar contacto con el "Che", después que éste cayó herido en la localidad de La Higuera.

Posteriormente el guerrillero apareció muerto, y no se ha explicado exactamente en qué circunstancias. Los militares dijeron que pereció en combate, pero luego surgieron contradicciones.

Reque Terán habría proporcionado algunos detalles concretos sobre las circunstancias de la muerte del guerrillero, y en ellas habría tenido que ver el General Zenteno.

"Eso significa una traición a la patria y ha de ser sancionado drásticamente. He pedido una baja ignominiosa de ese general!", dijo el General Alvarez.

Advirtió que "en determinado momento ha de sufrir las mismas consecuencias", porque "él mismo debe estar involucrado en estos problemas y creo que para estos rojos no hay perdón".

El Comandante de Ejército declaró dueloNacional en todas las filas militares, y anunció que el funeral de Zenteno será en Cochabamba, en la zona central de BOLIVIA. "Fue un excelente maestro, militar en todo el sentido de la palabra. Lamentamos una muerte tan triste como la que tuvo", comentó.

El máximo jefe militar boliviano exoneró de toda responsabilidad a las fuerzas castrenses en la muerte de Zenteno, porque "el asesinato no ha sido en nuestra patria. Ha sido lejos, donde la seguridad no está a nuestro cargo", y aseguró que BOLIVIA mantiene sus medidas de seguridad para combatir a los movimientos de izquierda.

El Canciller Oscar Adriázola por su parte confirmó la repatriación de los restos del diplomático pero no quiso emitir comentarios.

La noticia del asesinato causó conmoción en los medios locales.

CONGRESO DE UNIAPAC.- El Secretario Mundial de UNIAPAC, Domingo Sugranyes, cuarto de la derecha, junto a dirigentes de UNIAPAC/Bolivia, dialoga con los representantes de la Asociación Nacional de la Prensa sobre el próximo Congreso Mundial de ese organismo a realizarse en septiembre próximo.

Según se informó a este congreso concurrirán más de mil delegados provenientes de cuarenta naciones. El congreso se efectuará del 14 al 17 de septiembre en Suiza.

Organización mundial se propone restaurar monumentos bolivianos

La aplicación de un plan piloto para la restauración de monumentos y un programa que coordine el movimiento turístico en Argentina y Bolivia, son estudiados por una organización mundial y por otra argentina. Sus representantes se encuentran desde ayer en La Paz, habiendo tomado los primeros contactos con instituciones bolivianas vinculadas con ambos campos: el científico y el industrial en el rubro turístico y de la construcción.

Se trata del abogado Jorge Bolpe y del señor Juan José Taccone, quienes realizan una gira ya cumplida en Chile y que prosigue por La Paz, Lima, Bogotá, Caracas, Guatemala y México, para concluir en España.

Bolpe es un estudioso de problemas científicos y sociales y fue Secretario del Foro de La Rábida, en la que Bolivia estuvo representada por el Dr. Luis Adolfo Siles Salinas, que trató sobre la importancia y necesidad de preservar los monumentos en América Latina. Taccone fue presidente de los Servicios Eléctricos del Gran Buenos Aires y Secretario General del Sindicato de Luz y Fuerza de la Argentina.

MONUMENTOS

ICOMOS, organización mundial que tiene su Centro Regional en Buenos Aires, a través de su Vicepresidente mundial y Presidente Regional, Arq. Jorge Gasaneo, ha tomado interés en la restauración de monumentos artísticos e históricos de América Latina, por considerar que ellos pertenecen al "acervo de la humanidad".

El abogado Jorge Bolpe ha traído a Bolivia la misión específica de interesar a las autoridades e instituciones nacionales de investigación y de protección de monumentos, en el proyecto de restauración de monumentos.

Bolpe, que ya estuvo en Bolivia varias veces, considera que nuestro país posee una riqueza notable en lo que respecta a monumentos, como templos, artesonados y otras manifestaciones del arte colonial. Su conservación y restauración forman parte del programa científico que cumple ICOMOS.

Durante su permanencia en La Paz, Jorge Bolpe estudiará con instituciones bolivianas la fórma de ejecutar los programas de restauración de monumentos, a cuyo fin, ayer, a pocas horas de su arribo a La Paz, tomó ya los primeros contactos.

TURISMO

Por su parte, Juan José Taccone ha traído como misión un plan de estudio para la creación de empresas de ingeniería, con miras a la capacitación de técnicos y la formación final de una empresa multinacional latinoamericana de ingeniería.

Ella estará dirigida a la construcción de una infraestructura hotelera y turística, con miras a la interconexión entre Argentina y Bolivia. Al mismo tiempo, se tiende a la formación profesional, en centros de estudios, de gente especializada en el ramo. Un primer paso en ese sentido, será la construcción de un moderno hotel en La Paz o Cochabamba, que esté conectado con hoteles argentinos, particularmente de Tucumán y Jujuy y otras ciudades del norte argentino.

El plan quinquenal 1976-1980 será presentado al Presidente

De acuerdo al "Calendario de Actividades 1976" elaborado por el Ministerio de Planeamiento y Coordinación, el próximo viernes será puesto a consideración del Presidente de la República y del gabinete ministerial, el plan quinquenal 1976-1980.

El plan, que es analizado por cada uno de los ministerios y las instituciones autárquicas, semiautárquicas, públicas y particulares, ya fue considerado por el Consejo Nacional de Economía y Planificación, la anterior semana.

Las autoridades del Ministerio de Planeamiento y Coordinación se han negado a proporcionar la lista preliminar de los principales proyectos incluidos en el Plan quinquenal.

Sin embargo, se informó que un listado de estos proyectos ha sido presentado al Banco Mundial para que éste a su vez lo presente al Consejo Consultivo del Club de París, en el próximo mes de noviembre.

En una anterior información, el Ministro de Finanzas, Lic. Carlos Calvo, indicó que entre los principales proyectos se encuentra el gasoducto al Brasil, los proyectos Rositas, Río Grande, Abapó-Izozog y otros que estan contemplados en el polo de desarrollo del sudeste boliviano y que requieren un financiamiento muy elevado.

EL CALENDARIO

El "Calendario de Actividades 1976" contempla para la presente semana presentación del Plan Quinquenal al Presidente de la República y Gabinete Ministerial, presentación del estudio de los proyectos del Plan Operativo 1977 al Comité Nacional de Proyectos, reunión con el Ministerio de Finanzas para la coordinación del Plan Anual Operativo con los sistemas de programación presupuestaria, presupuesto 1977, presentación del estudio de la Corporación Boliviana de Fomento a los subsecretarios de Planeamiento y Coordinación.

La próxima semana se realizará una selección y priorización de los proyectos del Plan Anual Operativo 1977 por el Comité Nacional de Proyectos, presentación del estudio de la Corporación Minera de Bolivia, realización del seminario sobre sistemas económicos comparados de la Argentina.

La última semana del presente mes, se realizará la reunión del Ministerio de Finanzas para la coordinación del Plan Anual Operativo con los Sistemas de Administración para la ejecución presupuestaria, estudio del Instituto Nacional de Estadística y presentación del estudio de la Comibol a los subsecretarios de planeamiento y Coordinación.

GOBIERNO DISPUSO...

(viene de la página 1)

EN CONSEJO DE MINISTROS,

DECRETA:

ARTICULO UNICO.- Declárase Duelo Nacional en todo el territorio de la República con suspensión de actividades públicas no privadas, el día del sepelio de los restos del que en vida fue Gral. Div. Joaquín Zenteno Anaya.

El señor Ministro de Estado en el Despacho del Interior, Tracción y Justicia, queda encargado de la ejecución y cumplimiento del presente Decreto.

Es dado en el Palacio de Gobierno de la ciudad de La Paz, a los once días del mes de mayo de mil novecientos setenta y seis años.

CONDOLENCIA

El Embajador de Francia en Bolivia, Jean Louis Mandereau, entregó al Subsecretario de Relaciones Exteriores, Lic. Alfredo Flores el siguiente mensaje dirigido por el Ministro de Relaciones Exteriores de Francia, Jean Sauvagnargues, a su colega el Canciller Gral. Oscar Adriázola.

"Sauvagnargues manifiesta su profunda consternación" por lo que califica como "odioso crimen" del que fue víctima el Sr. Joaquín Zenteno Anaya. Expresa asimismo que el extinto embajador Zenteno Anaya que fue "víctima de un cobarde atentado, deja en París muchos amigos que lo apreciaban".

En esta triste circunstancia,

sinceras condolencias y la expresión de su dolorosa simpatía", concluye la comunicación.

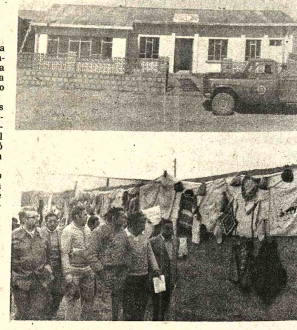

OBRAS EN PATACAMAYA.- El Ministro de Asuntos Campesinos, Cnl. Alberto Natusch Busch, inauguró ayer en Patacamaya el edificio de las oficinas zonales del Servicio de Desarrollo de la Comunidad y el sistema de distribución de aguas potables, con un costo total de más de 200.000 pesos bolivianos. Un 50 por ciento de ese costo, fue cubierto por los campesinos de la región. La inauguración de obras congregó al campesinado de la región, que presentaron una exposición de trabajos manuales preparados por amas de casa campesinas. El sistema de aguas potables beneficiará a más de 30 familias con el servicio domiciliario.

Congreso de industrias gráficas

Las imprentas están en condiciones de abastecer el mercado nacional

"Las imprentas nacionales están en condiciones de producir, respondiendo a razonables exigencias, libros y otras publicaciones de cualquier volumen y calidad".

Esta afirmación está contenida en las conclusiones del Primer Congreso Nacional de la industria de artes gráficas que se realizó en La Paz del 7 al 10 del presente mes.

Agrega que "muchas imprentas están trabajando con el 30/50 por ciento de su capacidad instalada. Lo que necesita la industria es una demanda regular y permanente para ampliar sus equipos o reemplazarlos modernizándolos".

TEXTOS ESCOLARES

Otra de las principales conclusiones del congreso gráfico, solicita a las autoridades del gobierno "procedan a cumplir estrictamente las disposiciones que prohiben la importación de textos escolares del ciclo básico e intermedio".

Por otra parte, pide al Ministerio de Educación, "revoque las autoridades que se hubieran concedido, para hacer efectivas las importaciones señaladas".

El congreso lamentó que Teléfonos Automáticos de La Paz hubiera otorgado la edición de la guia telefónica a una compañía extranjera y en una declaración, se opone a concesiones similares en distritos del interior. Señala que las guias telefónicas deben ser impresas en los distritos de asientos, por editores bolivianos y solicitan que no se permitan publicaciones de dichas guias en el extranjero.

Sugiere a las editoriales bolivianas promover concursos para la redacción y elaboración de textos escolares a fin de renovar los actuales existentes que ya no responden a las exigencias docentes y a los conocimientos y progresos de nuestro tiempo.

Finalmente, entre otra de sus conclusiones, "alienta a la industria de artes gráficas de Bolivia, para que superen sus condiciones y cooperen decididamente en progreso del país y contribuyan con todo su esfuerzo en el desarrollo de la cultura y de la economía de Bolivia".

Visita Bolivia

Cónsul en Bremen

Con objeto de asistir a la XXVI Convención del Club de Leones, realizada en nuestra ciudad entre el 5 y 1º del presente, llegó a Bolivia el Sr. Franz Meinen, Consul honorario de Bolivia en Bremen, Alemania.

El día de ayer, realizó una visita de cortesía a nuestro Director, acompañado por el Sr. Walter Freudenthal, exgobernador del Distrito Multiple "S" Bolivia del Club de Leones quien informó que el Sr. Meinen ostenta, en forma conjunta con el leonismo de Bremen, una amplia labor de ayuda a Bolivia, a través de donativos y otros que son canalizados por intermedio del Sr. Freudenthal. Indicó que durante los trece años que se encuentra a cargo de nuestro consulado en ese importante puerto alemán, ha logrado que se envíen a Bolivia equipos de rayos X y otros referentes a hospitales y dispensarios, por la suma de trescientos mil dólares americanos. "

El Sr. Meinen, durante su estadía en La Paz, se ha preocupado de visitar centros de salud a objeto de comprobar personalmente sus necesidades y, en base a salvar las deficiencias existentes sobre todo en lo que se refiere a material para equipar nosocomios.

En charla con nuestro Director, lamentó que los Consulados de Bolivia en Alemania, no cuenten con affiches y propaganda turistica; agregó que el pueblo de su pais tiene mucho interés en visitarnos pero que la falta de información no permite canalizar corrientes turisticas.

El Sr. Freudenthal dijo finalmente, que toda la ayuda de los leones de Alemania Occidental son canalizados a través del Sr. Meinen y que él, en su condición. de Past Gobernador en Bolivia, es el encargado de coordinar todas las labores de cooperación.

Hoy se recuerda el día de la enfermera

Con diversos actos programados por el Ministerio de Previsión Social y Salud Pública y la Asociación Boliviana de Enfermeras Profesionales, se recordará hoy el "Dia de la Enfermera Boliviana".

Entre los principales actos se realizará una sesión de honor preparado por la institución que agrupa a las enfermeras, oportunidad en la que se distinguirá a varias enfermeras que sobresalieron en esta profesión durante el año pasado. Se anunció que otros actos especiales se realizarán en el interior del país.

MENSAJE

El Ministro de Previsión Social y Salud Pública, Cnl. Jorge Tórrez Navarro, con motivo de recordarse hoy el Dia de la Enfermera Boliviana, emitió un mensaje en el cual rinde su homenaje a todas las enfermeras "que hacienda un apostolado de su noble carrera luchan coordinadamente con el Ministerio en favor de la salud del pueblo boliviano".

El mensaje señala que "la sacrificada y silenciosa labor que realizan estas profesionales compromete el reconocimiento de todas las autoridades de esta Secretaria de Estado".

Embajada de Panamá se refiere a un comentario de PRESENCIA

El señor Mario Bultrón, Embajador de Panamá en Bolivia, nos ha enviado una nota en la que se refiere a un comentario editorial publicado en nuestra edición de ayer.

La nota dice así:

Estimado Señor Director:

Tengo el alto honor de dirigirme a Ud., para saludarlo respetuosamente y hacerle presente mi más profundo agradecimiento, por la significativa demostración de aprecio hacia Panamá, al dedicar su prestifioso diario la página editorial del día 11, al artículo "Ignorancia Peligrosa" en que se le aclara al señor Reagan que Panamá es soberana en la Zona del Canal.

Este gesto solidario de Presencia, evidencia los indisolubles lazos de fraternidad que existen entre Panamá y Bolivia, siempre unidas en la defensa de sus indiscutibles derechos.

Reciba Señor Director este testimonio, con la reiteración de mi consideración más distinguida.

Los industriales gráficos piden se instale una fábrica de papel

Apoyan a la Universidad Católica por su iniciati

El Primer Congreso Nacional de la Industria de Artes Gráficas, a tiempo de señalar entre sus principales conclusiones que "la industria gráfica y el país, permanecerán tributarios de los mercados internacionales del papel", solicitan la pronta instalación de una fábrica de papel en Bolivia.

Señalan que "el papel es un producto estratégico que tiene carácter prioritario para el país, por su consumo creciente, la progresiva escala de sus precios en los mercados internacionales y la necesidad que tenemos de preservar nuestras reservas de divisas extranjeras".

DECLARACION

Con referencia a la instalación de una fábrica de papel en el país, el Primer Congreso de la Industria de Artes Gráficas, en su informe final elaborado en su última reunión plenaria, aprobó la siguiente declaración:

1.- Lamenta que la Corporación Boliviana de Fomento hubiera postergado u olvidado el proyecto de la fábrica de papel en los Yungas de La Paz, instalación que contará con el apoyo de los industriales gráficos de la ciudad. Ha llamado, para que los grecistas coordinen esfu para la instalación de u brica de papel que interes unicamente al desa económico y social.

5.- Igualmente form Supremo Gobierno y a to autoridades y entidades que presten su cooperación y otorgue franquicias y facili necesarias, para qu proyectos señalados teriormente puedan llev feliz término a plazo br bien del país y de la indus Artes Gráficas Nacionale

Es dado en Congreso, Paz, 8 de Mayo de 1976.

René Canelas L., dente: Gonzalo Vicepresidente: Caballero. Secretario Ge

PESAR DEL GOBIERNO.- El Ministro del Interior, a n del gobierno de las FF.AA. entregó un pronunciam repudiando el asesinato del Gral. Joaquín Zenteno Anaya, oc ayer en París. La fotografía muestra un instante de la confe de prensa realizada en el salón de reuniones del Ministe Interior.

Carta de renuncia del ex-gere de Corporación Minera de Boli

Con fecha 7 de los corrientes, el Gral. Jesús Vía Soliz, dirigió al Presidente de la República, una carta donde solicitaba su relevo de las funciones de Gerente General de la COMIBOL.

La carta comienza diciendo: "Mi dignidad de soldado de la Patria y la total identificación con el espíritu de los objetivos que inspiraran la Revolución Nacionalista, me obliga a dejar el silencio hasta hoy aceptado, para que como amigo suyo y leal camarada de armas, me permita solicitarle mi relevo de las funciones que cumplo como Gerente General de la poración Minera de Bol La carta prosigue indi que "los esfuerzos del Go por la reconstrucción no han sido ejemplo par igual vocación de trabajo frente de COMIBOL".

Termina la carta afirm que "las obras son elocuentes que las palab que comienzan a "despun alborada de un promisorio apuntalado con la revisión de la tizaciones del mercad ternacional".

A.G. McKEE y Co. Bolivia

Para obras de refinería de Y.P.F.B. en Cochabamba necesita:

(2do. llamado)

- Ingeniero edad 28 a 35 años; con experiencia en construcción en obras industriales para desempeñarse en el área de control de costos; control de producción y de presupuesto.

- Coordinador de transportes con amplia experiencia y conocimiento en obras industriales (movimiento de materiales, coordinador de equipos y movilidades, transporte de cargas voluminosas).

Remuneración acorde a los antecedentes. Enviar datos personales y antecedentes de trabajo a:

A.G. McKEE y Co. BOLIVIA
C.C. 515 Cochabamba.

Honorable Alcaldía de Trinidad

Aviso de Remate

SEGUNDO LLAMAMIENTO

La Honorable Alcaldía Municipal de Trinidad, debidamente autorizada por la Honorable Junta de Almor das Municipal y con conocimiento de la Contralor Departamental del Beni, hace saber a los interesados q procederá al remate en subasta pública de dos vehícul de las siguientes características:

1 Camión marca Toyota modelo 1971, color rojo, en estado en que se encuentra, sobre la base de $b. 76.500.0 rebajada que fue la primera décima de ley.

1 Camión marca Ford modelo 1970, color rojo, c carrocería de metal para acarreo de carne, recién repar do, sobre la base de $b. 90.000.00, rebajada que fue primera décima de ley.

El remate se efectuará el día 18 de mayo del año e curso, a horas 5 p.m., en la Honorable Alcaldía Municipa de Trinidad, calle La Paz, esquina Junin.

Los interesados deberán depositar el 5% de su valo base para intervenir en la subasta pública.

Las propuestas deberán ser presentadas en sobre cerrado y lacrado en el despacho de la Oficialia Mayor de la H. Alcaldía.

Trinidad, 11 de mayo de 1976.

Pedro Suárez Antelo
SECRETARIO GENERAL
SECRETARIA GENERAL

Corporación Regional de Desarrollo del N.O.

COBIJA - PANDO - BOLIVIA

CONVOCATORIA A PROPUESTAS POR SUMINISTRO DE MAQUINARIA - Nº. 1/76

Por orden de los Ejecutivos de CORDENO y en cumplimiento de la Resolución de Directorio Nº. 7/76 de 2 de Abril de 1976, se convoca a propuestas para la pr visión de la siguiente maquinaria, destinada a la construcción de carreteras en el Departamento Pando, de acuerdo a los planes del sector transportes y a proyectos financiados en la presente y futuras gestiones:

Item	Cantidad	Detalle y clase de equipo
1	Dos (2)	Tractores sobre carriles de 180 H.P.- 200 H.P. con transmisión Power Shift.
2	Dos (2)	Tractores sobre carriles de 105 H.P. con transmisión Power Shift.
3	Una (1)	Motoniveladora de 150 H.P. articulada.
4	Una (1)	Pala cargadora-retroexcavadora de 130 H.P. con cucharón de 3 1/2 yardas cúbicas.
5	Dos (2)	Camiones-volquetas de 10 Ton. de descargue trasero fuera camino.
6	Una (1)	Plancha vibradora reversible con motor diesel y penetración de 30 cms.

Las propuestas deben comprender el conjunto de la maquinaria descrita o por los ítems del 1 al 4 y 5-6, indistintamente.

Los proponentes deben considerar en las propuestas valores por unidad, puesto Cobija, corriendo por cuenta del proponente las contingencias del traslado.

Las firmas o empresas interesadas en la provisión de la maquinaria, establecerán las condiciones de pago del valor total, en el pliego de proposiciones.

Las propuestas deben ser presentadas en pliego cerrado y lacrado en la ciudad de Cobija, rotulados a la Gerencia Técnica de la Corporación Regional de Desarrollo del Noroeste (CORDENO), en correspondencia certificada en un plazo de 30 días desde la última publicación de la Convocatoria. Se admite la presentación de propuestas por interposita persona radicada en Cobija, previo poder especial.

Cobija, Mayo de 1976

Departamento de Relaciones Públicas de "CORDENO"

Cooperativa de Ahorro y Crédito "Cristo Rey" Ltda.

Aviso de remate de inmueble

La Comisión Liquidadora de la Cooperativa de Ahorro y Crédito "Cristo Rey" Ltda., en cumplimiento a la Resolución de Consejo Nº 0814 de 31 de marzo de 1976, promulgado por el Consejo Nacional de Cooperativas; convoca a Remate en subasta pública del inmueble de propiedad de la Cooperativa, ubicado en la Avenida General Lanza Nº 2174 (Barrio de Sopocachi Alto), de la ciudad de La Paz.

El precio base del remate se fija en la suma de $b. 900.000.00 (NOVECIENTOS MIL 00/100 PESOS BOLIVIANOS)

El mencionado remate se llevará a efecto el dia jueves 20 de mayo de 1976 a horas 15:00 p.m. en las Oficinas de la Federación Nacional de Cooperativas de Ahorro y Crédito de Bolivia de esta ciudad, ubicado en el Edificio "Mariscal Santa Cruz" (Av. Mariscal Santa Cruz 1322 - Segundo Piso).

Para intervenir en este remate, previamente se deberá depositar el 5% del precio base, en la cuenta bancaria Nº 53-175 del Banco Mercantil dejando copia del depósito efectuado en las Oficinas de la ex-Cooperativa "Cristo Rey" Avenida Gral. Lanza Nº. 2174, de horas 9:30 a.m. a 12:00 m.

La Paz, 10 de mayo de 1976

LA COMISION LIQUIDADORA

Atlas Copco

Secretaria (o) - Cajera (o)

Somos compañia en formación, comercializadora de ATLAS COPCO AB, Estocolmo, Suecia, proveedora de maquinaria de aire comprimido y accesorios para minas, empresas constructoras e industria en general.

Buscamos SECRETARIA (o)-CAJERA(o) bilingüe para los departamentos de Finanzas y de Suministros. El trabajo implica Dactilografia, Telex, correspondencia en general, Facturación, Reportes, Kardex, manejo de Caja. Favor enviar Curriculum Vitae a nuestras oficinas: Socabaya 280, 2º Piso. (entrevistas sólo se concederán previa cita), o enviar a:

Atlas Copco Boliviana S.A. (en formación)

Casilla Nº 7081
LA PAZ

Cablebol

Calidad y garantía en Conductores Eléctricos

Amigo Electricista

10% ADICIONAL De DESCUENTO en fosforeras al MES ANIVERSARIO DE CABLEBOL durante MAYO en todas nuestras agencias. ESTE ES SU DESCUENTO. AHORRE COMPRANDO EN MAYO. GANE COMPRANDO EN ALCEBOL

Calle Loayza 387 altos - La Paz

ENTREGA INMEDIATA

$b. 930 Kilo o

TUPAC

OFRECE

Fierro o hierro
Alambre liso
Alambre galvanizado
Barras y mallas

residente Bordaberry:
apel de FF. AA. debe incluirse en Constituciones latinoamericanas

Eduardo Pérez Iribarne.
ado Especial de la AFP.

NTA CRUZ DE LA
RA, 11 (AFP).- El nuevo
de las Fuerzas Armadas
ser incluido en las Cons-
nes de los países latino-
ricanos hoy aquí el
idente uruguayo Juan
Bordaberry.
Bordaberry concedió una
ista exclusiva a la AFP en
ciudad del este boliviano.
Fuerzas Armadas en
dos los países, como
ocurre, no sucedía antes, con
ciones cuartelazos, en
ideres militares. Los lí-
son necesarios, pero
dos institucionalmen-
continuó.
berry conversó con la
en el hotel "Los Tajibos"
ciudad, en la que se
ntra en visita oficial al
invitado por su colega
Banzer.
mandatario añadió que el
preponderante de las
s Armadas latinoameri-
está motivado por la
encia del marxismo en la

Fuerzas Armadas como
han sido ignoradas en las
ituciones que hemos
ido nosotros. Sin embargo,
un papel tutelar que
ne cuando los países en
crisis, en las cuales de-
an los elementos que
en primer plano. No se
de que las Fuerzas Arma-
ancen, sino que los demás
ezcan", añadió.
as Fuerzas Armadas
en necesariamente, fa-
e, al defecccionar las
as sociales".
presencia de las Fuerzas
s en mi país está mo-
por la crisis de los par-
olíticos", señaló.
la lucha por el poder y la
ucha de los partidos poli-
os, emergieron las
Armadas que tienen
ión de servicio".
Fuerzas Armadas se
con frecuencia en la
idad de terminar cuál es
resento en el que tienen que
ecer con el papel de ser las
ciones tutelares de la pa-
Las Constituciones no pre-
esta situación".
Fuerzas Armadas
nen un papel doble. Son
oras y guardianas de la
ución cuando en los
s no marcha bien, cuando
partidos políticos cumplen su
el de forma cabal, las
rzas Armadas son ser-
dores de la Constitución, pero
ben siempre un momento en que
ben convertirse en guar-
nes, o sea decir, que deban dar
ás allá. Ese es su

Bordaberry señaló que el
político de las Fuerzas
adas como instituciones, no
figura exclusiva en Uru-
significa un paso positivo en
portamiento castrense en
érica Latina.
mandatario uruguayo, por
parte, desmintió las
nes periodísticas, en el
de que existieran di-
ias en su país entre su
no y las Fuerzas Armadas.
e que desean dividirnos a

las Fuerzas Armadas y a mi como presidente no saldrán con su gusto. Existen diferencias, pero en ningún caso pasan de los detalles", señaló.

Bordaberry denunció al marxismo internacional como el autor de esas versiones divisionistas.

Consultado por la AFP, en torno a la existencia de una disyuntiva en la región entre el castrismo y el fascismo, Bordaberry fue enfático en recalcar que la disyuntiva es falsa.

"Existen en la América Latina dos alternativas: Por un lado el totalitarismo y, por el otro, la libertad. Es el comunismo el que ha inventado la alternativa entre castrismo y fascismo".

Bordaberry restó importancia a la solicitud de un sector ballista del Partido Colorado en sentido de que se solicitaban elecciones en el Uruguay.

"Ese sector minoritario solicita elecciones, mientras cuando se vivían períodos anteriores, elegían sus candidatos entre gallos y medianoche".

El Presidente Bordaberry indicó de forma enfática que "no existen torturas en el Uruguay. Una campaña mundial de prensa, que contra todo podemos contrarrestar por ser país pequeño está empeñada en mostrar esa imagen de mi gobierno, que es falsa".

"En el Uruguay estamos en guerra con la subversión. Una guerra que nuestros enemigos desean ganar y por ello nos atacan para que desconfiemos nuestras posibilidades. Por ello, algunos derechos individuales están restringidos, como la libertad de prensa, pues no puede darse otra situación, cuando se está en guerra", continuó.

El ilustre visitante, contestando a otra consulta de la AFP, rechazó la política pendular en lo relacionado con la Argentina y el Brasil, porque significaría una acción cambiante de la diplomacia de su país. Se manifestó partidario de una política de equilibrio y buena amistad pues la posición del Uruguay y la decisión de su gobierno así lo aconsejan, según Bordaberry.

El mandatario uruguayo destacó que su país tiene acuerdos del mismo valor, tanto con el Brasil, como con la Argentina.

Consultado sobre la asperación marítima boliviana, Bordaberry destacó la tradicional posición uruguaya sobre el particular, que ha insistido en que los problemas latinoamericanos deben ser solucionados en un clima de diálogo y comprensión, dentro de una aspiración general a la integración regional.

"Mi posición sobre el tema es delicada. Quisiera decirle sin embargo, que tanto mi aspiración personal, como la de mi gobierno, es que este problema pueda encontrar solución satisfactoria para los países directamente interesados, en un clima de comprensión y diálogo", añadió.

Bordaberry destacó la importancia de su visita para estrechar los vínculos entre los dos países, por especial vocación latinoamericanista de los gobiernos del Uruguay y BOLIVIA.

Se mostró optimista sobre los resultados de su visita y destacó la amistad de los dos pueblos.

Consultado sobre la situación económica uruguaya, indicó que la carencia de petróleo ha sido un tradicional obstáculo para el bienestar económico de su pueblo, pero añadió que los momentos peores ya pasaron y que se podía mirar al futuro con optimismo, pues los crudos habían estabilizado sus precios, mientras que los de las exportaciones uruguayas (carne y lana) estaban encontrando mejores índices en los mercados internacionales.

Por otro lado, puso énfasis en que las migraciones de los sectores rurales a las ciudades de su país están exigiendo planes de vivienda y ocupación que se están cumpliendo, incluso "con adelanto sobre las demandas reales en ese sentido".

Bajó ayer cotización del estaño a $us 3,36

La cotización del estaño bajó ayer a 3,36 dólares por libra fina registrándose un descenso de siete puntos en relación al precio anterior con que se habían efectuado transacciones en la Bolsa de Metales de Londres.

Tal como habían expresado portavoces de la minería nacional, ayer se produjo el brusco descenso del precio del estaño que había alcanzado su máxima cotización al venderse en 3.43 dólares la libra fina.

Ese repunte desmesurado fue considerado como el resultado de una serie de precauciones que habían sido tomadas por los países consumidores en vísperas de la reunión extraordinaria del CIE, en la que se trató el pedido de los países productores referido a la revisión de la escala de precios de ese organismo matriz del comercio internacional del estaño.

Los demás metales se vendieron en Londres, en los siguientes precios:

Plomo, 0,22 dólares por libra fina.
Zinc, 0,36 dólares por libra fina.
Cobre, 0,69 dólares por libra fina.
Bismuto, 7,50 dólares por libra fina.
Cadmio, 2,75 dólares por libra fina.
Wolfram, 103,62 dólares por UMF.
Plata, 4,48 dólares por onza troy.
Oro, 128,00 dólares por onza troy
Antimonio, 21,00 dólares por UMF.

NUEVA YORK

NUEVA YORK, 11 (AP).- Precios de hoy de metales no ferrosos:

Aluminio, 41 centavos la libra, Nueva York.
Antimonio, 1,60 dólares la libra, Nueva York.
Cobre, 70 5/8 centavos la libra, Connecticut.
Plomo, 22 1/2-23 centavos la libra, Nueva York.
Zinc, 37 centavos la libra, San Luis.
Estaño, 3,600 dólares la libra, Nueva York.
Mercurio, 115 dólares el frasco, Nueva York.
Oro, 128,45 dólares la onza, Nueva York.
Plata, 4,490 dólares la onza, Nueva York.

Bolivia exigirá a gobierno francés esclarecimiento de crimen de Zenteno

Santa Cruz, 11 (PRESENCIA).- Bolivia exigirá a Francia total esclarecimiento del asesinato de su Embajador Joaquín Zenteno Anaya abatido en París por un comando ultraizquierdista denominado "Che Guevara".

La información fue obtenida en círculos gubernamentales aquí en Santa Cruz. Se indicó que el Embajador de Francia, Jaean Mandereau, será convocado mañana a la Cancillería para hacerle conocer oficialmente la exigencia boliviana.

El vocero oficial dijo que se hará conocer también al Embajador Mandereau la extrañeza y preocupación del gobierno por la falta de adecuadas garantías en favor del personal diplomático acreditado en París.

De acuerdo a despachos de prensa llegados de la capital francesa, las principales autoridades policiales dispusieron una fuerte movilización para tratar de ubicar a los autores del asesinato del Embajador boliviano.

Tanto en la sede del gobierno boliviano, como en la ciudad de Santa Cruz, donde se encuentra el primer mandatario, sosteniendo una entrevista con su colega del Uruguay, causó conmoción el deceso del diplomático boliviano.

Varias organizaciones campesinas y políticas han emitido comunicados censurando el crimen y condenando la acción desarrollada por grupos extremistas.

Gral. Zenteno Anaya conocía el peligro y no pidió relevo

LA PAZ, 11 (ANF).- La consternación que ha causado en Bolivia el asesinato del Embajador ante el Gobierno francés, General Joaquín Zenteno Anaya, alcanzó a niveles diplomáticos. Varias representaciones de países amigos enviaron telegramas a la viuda de Zenteno.

Asimismo, el Embajador de Francia, Sr. Mandereau manifestó a ANF su conmolencia por el trágico suceso, señalando que el Embajador Zenteno era un gran boliviano que venía ejerciendo una magnífica actuación como representante de Bolivia en París y que, además era considerado como un gran amigo de Francia.

Con referencia a los peligros que Zenteno corría en París, ANF pudo comprobar que el mencionado Embajador tenía conciencia del peligro que corría en aquella representación diplomática ya que le eran conocidas las amenazas de diversa procedencia, dirigidas a la intervención que él tuvo en el combate contra la guerrilla del "Che" Guevara.

Sin embargo, según círculos allegados al General Zenteno, éste no quiso anunciar pedir el relevo de su función de embajador en París, convencido de que, a pesar de los riesgos conocidos, debía culminar su función al servicio del país.

Numerosos amigos de la familia y camaradas del extinto, cursaron en la jornada de ayer telegramas de pésame a París en donde se encuentra la afijida esposa, Sra. Sejas de Zenteno.

Fue posesionado ayer nuevo Gerente General de COMIBOL

El Gral. Carlos Alcoreza Melgarejo fue posesionado ayer en el cargo de Gerente General de la Corporación Minera de Bolivia. En las próximas horas jurará a la Sub-Gerencia Héctor Ormachea Peñaranda, cargo recientemente creado mediante Resolución Suprema Nº 180284.

La nueva máxima autoridad de COMIBOL fue posesionada por el Ministro de Minería y Metalurgia en acto que se cumplió en el despacho de éste.

El Ministro dijo que los cambios de las personas en la "alta dirección de los negocios del Estado", no deben llamar la atención y que en tal marco tocó ocupar al Gral. Jesús Vía Solíz la Gerencia General de la Corporación Minera de Bolivia.

Elogió la labor cumplida por el Gral. Vía Solíz, pues por ella la Corporación Minera de Bolivia "está colocada ahora en el nivel de una verdadera y gran empresa del Estado".

Expresó que sin necesidad de remontarse a etapas anteriores, en el último año se han realizado obras de significativa trascendencia para la industria minera nacional.

Entre esas obras enumeró el gran recorte de Caracoles, la modernización del Ingenio Santa Elena, la planta de concentración de Pailaviri en Potosí, la planta de lixiviación de marmatita en Colquiri, la entrega de tres grupos electrógenos en Corocoro, la planta refinadora de bismuto en Quechisla.

Pero, fundamentalmente, en la gestión del Gral. Vía Solíz se inició la instalación de la planta de volatilización de estaño de baja ley, en La Palca, Potosí, considerada la más grande planta de ese tipo que se instala en el mundo.

Sobre el nuevo Gerente General de COMIBOL, el Ministro de Minería dijo en su discurso que "superadas las vicisitudes dramáticas de la economía de la Corporación Minera, abrigó la seguridad que el Gral. Carlos Alcoreza Melgarejo sabrá llevarla adelante con visión, inteligencia y carácter".

NUEVO GERENTE

Por su parte, el Gral. Alcoreza agradeció al Presidente de la República, por su designación y aseveró que ese reconocimiento en el rostro el pesar que le causó la muerte de su representante diplomático en Francia.

El asesinato dio lugar a la suspensión de una recepción social que estaba ofreciendo esta noche el presidente uruguayo en honor del General Banzer.

"La República Oriental del Uruguay, se adhiere así, de todo corazón al dolor que aflige al Gobierno de las Fuerzas Armadas y al pueblo de Bolivia", explicó antes de que se iniciara la ceremonia.

A su turno el General Banzer empleó duros términos contra las corrientes políticas de izquierda.

"En circunstancias en que precisamente dialogamos sobre la necesidad de desterrar la práctica de la violencia, mi país acaba de ser sacudido por un hecho incalificable y doloroso", dijo Banzer al agradecer la determinación uruguaya de suspender los actos sociales su homenaje.

Destacó que "en es momentos BOLIVIA se indignado frente al cob asesinato del señor embaja General don Joaquín Zent Anaya".

Banzer dijo que "la pesa la traición y el crimen a pe del odio y la demencia terror, el espíritu de la libe no perecerá".

Banzer y Bordaberry declararon lucha abierta contra el comunismo

SANTA CRUZ, BOLIVIA 11 (AP).- Los Presidentes Hugo Banzer de BOLIVIA y Juan Maria Bordaberry de Uruguay declararon esta noche una lucha abierta contra el comunismo internacional, como consecuencia del asesinato del embajador boliviano en París, General Joaquín Zenteno Anaya.

"Aceptamos el reto de la escoria de los pueblos que es la extrema izquierda internacional y la enfrentaremos donde pretenda ejercer su sacrificio de sangre" dijo el general Banzer, mientras su colega Bordaberry calificó "héroe de la lucha contra el comunismo" al general Zenteno.

"Es la subversión comunista la que no repara en tanto, crímenes y formas parte de la guerra contra los pueblos libres" afirmó el presidente uruguayo.

Ambos mandatarios intercambiaron dircursos formales por primera vez en la entrevista de tres días que celebran desde el lunes en esta ciudad del oriente boliviano.

Bordaberry impuso al mandatario boliviano la condecoración de "protector de los pueblos libres, General José Artigas", en el grado de Gran Cruz, en reconocimiento a sus dotes de estadista, según destacado en su discurso.

Dijo que el pueblo uruguayo ha observado en el General Banzer "a un gobernante consagrado por sus nobles causas y defensor sin claudicaciones de su libertad".

Bordaberry improvisó algunos términos al referirse al asesinato de Zenteno Anaya en París, y lo comparó con el asesinato del Coronel uruguayo Ramón Trabal muerto trágicamente en las mismas circunstancias en la misma ciudad.

El discurso de Bordaberry contenido visiblemente al presidente boliviano, quién no ocultó

Bordaberry y Banze firman 5 documento

SANTA CRUZ, 11 (PRESENCIA).- (Por Carlos Ossio A. Enviado Especial y Edwin Chacón, Corresponsal).- Uruguay y Bolivia aplicarán las normas que establece la ALALC para el intercambio comercial entre los países del área.

Esta determinación será acordada y puesta en práctica mediante compromiso que suscribirán mañana los presidentes Juan María Bordaberry y Hugo Banzer Suárez en parte de la declaración conjunta que firmarán ambos mandatarios como culminación de la segunda entrevista oficial iniciada en esta ciudad el lunes.

Anteriormente, en ocasión de la primera reunión de los dos presidente en Montevideo y después en reuniones de la comisión mixta intergubernamental se estableció una lista de productos posibles para el intercambio comercial entre las dos naciones, bajo la aplicación de ventajas no extensivas de la ALALC.

Ahora se firmarán los acuerdos para las operaciones comerciales en algunos rubros como trigo y harina, alcoholes e hidrocarburos.

Según se pudo conocer, los documentos que serán firmados mañana a las 10:30 horas se refieren a los siguientes aspectos:

1.- Utilización de zonas francas cedidas por Uruguay a Bolivia en el puerto de Montevideo.

2.- Regulaciones para las operaciones de radiodifusionadas.

3.- Cooperación científica y técnica con especificaciones relacionadas a los aspectos de hidrocarburos y agricultura.

4.- Anulación del requisito de visa en los pasaportes oficiales.

En el quinto documento de la declaración conjunta, o "Acta de entendimiento", se sabe que se apoya la vigencia de los mecanismos de seguridad colectiva del continente tiendan a fortalecer acuerdos del sistema teramericano en cuanto cooperación y solidaridad ambos países.

Los dos presidentes tarán también su posición impulso al fortalecimiento principio de no intervención bre determinación de los blos.

En el documento se cionarán también los propó y contenidos de los acuerd concertarse y se dedicará punto especial para expresa solidario apoyo de Uru para el éxito de la búsqued soluciones al problema de mediterraneidad de Bolivia

La firma de documentos y posteri conferencias de prensa sostendrán por separado bordaberry y Banzer, cerrará programa de la visita del P dente uruguayo, que dej Santa Cruz a las 17:00 hora

POSESION.- El Gral. Carlos Alcoreza Melgarejo, jura al cargo de Gerente General de la Corporación Minera de Bolivia.

COBEE

Para mejorar el servicio que le presto, debo efectuar los siguientes CORTES DE ENERGIA

Zona: MCAL. SANTA CRUZ Día JUEVES 13 de hrs. 8.00 a 12.00 afectando las siguientes calles: SEGUNDO BASCONES (9 tramos) a la altura de la Av. Kollasuyo y adyacentes.
Zona: MUNAYPATA de hrs. 8.30 a 15.30 afecta AUTOPISTA KM 7 + 900 y calles adyacentes
Constancio agradece su cooperación.

Juan Pereira F. dictará hoy onferencia sobre Grupo Andino

Confederación Nacional
rofesionales de Bolivia
ra la conferencia que so-
tema "Bolivia y los
que impiden los bene-
del Grupo Andino",
rá hoy en el Paraninfo de
versidad Mayor de San
s, el Lic. Juan Pereira

presidente interino de la
ación, Dr. Salim Afcha
rado, manifestó que en la
rencia, el Lic. Pereira
se referirá a varios
relacionados con el futuro
mollo económico y social
s dentro de la subregión

ORIO

temario al que se suje-
la conferencia que se
hoy a las 18.30 horas,
siguiente:
los beneficios en el Acuerdo
rtagena para Bolivia, Las
nes andinas en favor de
ia. La armonización de
cas y coordinación de
s. Problemas tecnológicos
ridad industrial. Falta de
a fiscal en el marco de la
ración. La desgravación
ática desaprovechada.
rma metal-mecánico en
ro de perderse. Petro-
ia. Sus desventajas.
resa multinacional que de-
rse. La errada política
rcial boliviana. Depen-
peligrosa del país. El

Irupana recibió a ambulancia

Ing. Jorge Torres
Ministro de Previsión
y Salud Pública, entregó
Ambulancia al Hospital de
esa población paceña de la
rcia Sud Yungas.
El Ministro llevó también
mismo destino material
rgico y otros implementos
larios, además de una
leta, vehículo par-
rmente útil en las zonas
ruchas.
tiempo de efectuar esta
ga a nombre del Gobierno,
énfasis en que su despacho
empeñado en llevar a las
s rurales el máximo apoyo
ble en el aspecto de la salud,
plicando de esa manera, dijo,
postulados de la política
manista del Gral. Banzer.
La ambulancia y demás
po de salubridad fue reci-
por el Director del Hospital
upana, Dr. Guido Gutiérrez
rte, quien agradeció la
ocupación del Ministerio por
ar de elementos valiosos al
comio irupaneño.
El acto tuvo lugar en la
za principal de Irupana,
de el Alcalde declaró
sped Ilustre al Ministro y de
or a los miembros de su
alitos.

Curriculum del Gral. Joaquín Zenteno A.

La Cancillería hizo conocer ayer el curriculum vitae del ex embajador en Francia, Gral. Joaquín Zenteno Anaya, quien murió ayer al mediodía en París víctima de un atentado.

Zenteno de 55 años estaba casado con la señora Leonor Sejas de Zenteno y deja dos hijos, Ximena y Joaquín. Egresado del Colegio Militar en 1943, realizó estudios en la Academia de Auvours en Francia y posteriormente en la de Saint Cyr.

Antes de ocupar la embajada en Francia, se desempeñaba como Comandante en Jefe de las FF.AA. (1971-1973). Fue Ministro de RREE. y Culto (1964-66) y Embajador en el Perú (1969-1971). En el campo militar, desempeñó además el cargo de profesor de la Escuela de Comando y Estado Mayor Mariscal Andrés de Santa Cruz, Jefe de Operaciones del Ejército, Comandante de la Escuela de Comando y Estado Mayor, Comandante de las Divisiones 5a., 8a. y 9a.

Entre las condecoraciones nacionales que recibió figuran el Cóndor de los Andes, la medalla Guerrilleros Lanza, el Mérito Aeronáutico, el Mérito Naval y la de Constancia Militar (1a. clase).

Entre las distinciones de que fue objeto por parte de gobiernos extranjeros están la Legión de Honor de Francia, Abdón Calderón del Ecuador (Gran Cruz), Gran Sol del Perú, Mérito Militar del Perú, Cruzeiro Do Sul del Brasil, Mérito Militar del Paraguay, Orden de Carabobo de Venezuela, Orden del Libertador de Argentina, Orden del Mérito de Italia; Orden del Sol Naciente del Japón, y la Orden de la Estrella Brillante de China Nacionalista.

Confederación Nacional de Campesinos de Bolivia

COMUNICADO

Con estupor e indignación hemos recibido la noticia del alevoso asesinato del que fue digno y pundonoroso militar Gral. JOAQUIN ZENTENO ANAYA, Embajador de nuestro país ante el Gobierno de Francia, cometido por desorbitados de alma morbosa como son los extremistas de todo pelaje que en su afán de destrucción están sembrando llanto, dolor y luto en todas las latitudes del orbe.

Los campesinos acongojados por este incalificable crimen en la persona de un amigo y compañero de los trabajadores del agro, del ciudadano que supo servir a su país con elevado patriotismo y honestidad, desde importantes funciones, expresamos nuestra vehemente protesta de dolor, a la vez de repudio y asco contra los cobardes asesinos que utilizan la acechanza como el medio seguro para la consumación de sus crímenes.

No crean los asesinos que sus delitos han de quedar impunes; tarde o temprano les llegará el castigo con rigor y sin concesiones. Por lo que exigimos a las autoridades se pida una severa investigación, pronto esclarecimiento y un castigo ejemplarizador para los responsables.

La Confederación Nacional de Campesinos de Bolivia, hace llegar a los deudos del distinguido militar su más sentida condolencia.

La Paz, 11 de mayo de 1976.

"POR EL COMITE EJECUTIVO DE LA CONFEDERACION NACIONAL DE CAMPESINOS DE BOLIVIA".

Antonio Merlo Casas
SECRETARIO DE PRENSA Y PROPAGANDA

Mensuristas para interior mina

EMPRESA MINERA MEDIANA requiere los servicios de DOS mensuristas para interior mina con sede en sus campamentos mineros situados en el Departamento de La Paz.
Dirigirse por escrito o directamente, con copias de certificados de trabajo, pretensiones de sueldo a:

Empresa Minera Mediana
Casilla Nº. 1577
Av. Montes 710, 2º Piso

Asesoría Jurídica

ATENDEMOS LOS JUICIOS.- CIVILES: Ejecutivos. Posesión Hereditaria. Contratos de Compraventa. Sociedades. Civil y Mercantil, etc. PENALES: Estafas, Homicidios. Calumnias, Abuso de Confianza, etc. MINERIA: Sociedades Petición y Adjudicaciones etc. Recurso de Habeas Corpus.

Pasaportes
Libretas de Servicio Militar

Auxiliares. Postergaciones. Redenciones y Pérdida de Libretas. Rectificaciones de Nombre y Apellidos. etc. Yanacocha 599, Of. 3; 1er. piso Atiende Dr. Roberto Zelaya ABOGADO EX JUEZ. Casilla 5691. Telf. 23456.

27 DE MAYO....

Para mamá el encanto del SONY do de:

SONY

• RADIOS
• GRABADORAS
• CUADRAFONICOS
• COMBINADOS 2en1 - 3en1

Regalamos
un fino presente
por sus compras en
artículos para el hogar.

MAMA MERECE LO MEJOR
y lo mejor está en:

* Esperamos su visita para mayores detalles

Oferta limitada

HANSA Ltda.
La firma boliviana de su confianza con mas de 65 años al servicio del país
DEPARTAMENTO MERCADERIAS TEL. 50878 Yanacocha esq. Mercado
Sucursales: COCHABAMBA-ORURO-POTOSI-SANTA CRUZ-SUCRE-CAMIRI-TARIJA-TUPIZA-VILLAZON-ATOC

Programa cultural para mayo de la Alianza Francesa

En la Alianza Francesa (Av. 20 de Octubre Nº 2041) será proyectado mañana, a horas 20:00, el largometraje "Belphegor" de la serie "Arsene Lupin".

Con los auspicios de la Embajada de Francia y la Alianza Francesa, Robert J. Vidal dará una conferencia-concierto, el viernes 14 en la Casa Municipal de Cultura "Franz Tamayo" (horas 18:30); el artista repetirá su conferencia-concierto el lunes 17 en la Casa de Cultura Francesa (calle Ingavi, esq. Pichincha).

También el lunes 17, en la Av. 20 de Octubre Nº 2041, será inaugurada una exposición de fotografías denominada "Después del año internacional de la mujer". Esta muestra estará abierta al público hasta el 23 del mes en curso.

El miércoles 19, a horas 20:00, serán proyectados varios cortometrajes sobre la vida marina. La presentación del film estará a cargo de Gastón Bejarano.

El jueves 20 será exhibida la película "L'armee des ombres". Protagonistas: Lino Ventura y Paul Meurisse. Horas 20:00.

El programa cinematográfico que preparó la Alianza Francesa para el presente mes finalizará con la proyección de la película "Les cousins de la Constance", el jueves 27, a horas 20:00.

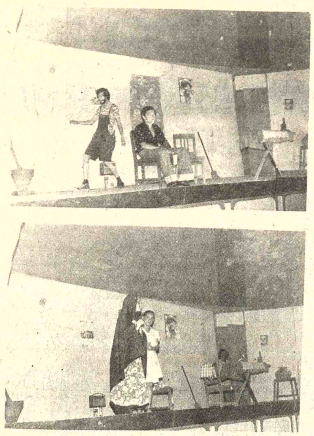

ACTIVIDAD TEATRAL EN TRINIDAD.- A pesar de muchas dificultades, en Trinidad se realiza una constante actividad teatral, actividad que tiene su sostén tanto en entusiastas grupos como en el público. Recientemente el Grupo Teatral Beniano presentó con éxito "La viudita" pieza costumbrista de Gerardo Coimbra Sanz. En el gráfico dos aspectos de la puesta en escena de la obra mencionada.

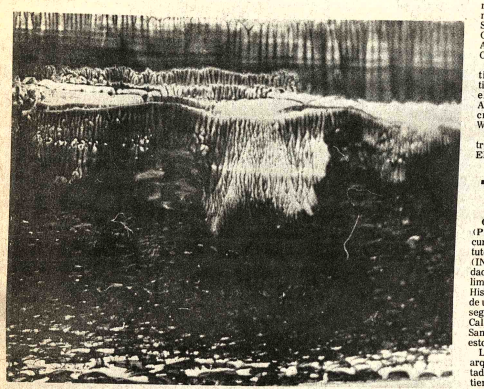

ACUARELAS Y MONOTIPIAS DE NEMESIO ANTUNEZ.- En la Galería de Arte de la Fundación EMUSA se exponen acuarelas y monotipias del pintor chileno Nemesio Antúnez. Una serie de gran calidad plástica que encierra también un mensaje sobre la realidad social de la patria natal del artista.

Actividad cultural

BANCO DEL LIBRO.- Hoy, a horas 11.00, será inaugurada la Semana Internacional del Libro en la calle Junin Nº 608, sede del Banco del Libro dependiente del Instituto Boliviano de Cultura. La semana del libro ha sido organizada por las representaciones diplomáticas acreditadas en nuestro país.

PINTURA COLONIAL.- En el Museo Nacional de Arte se realiza una exposición de pintura colonial boliviana, muestra que estará abierta al público hasta esta semana. La serie de cuadros ha sido llevada a Caracas el pasado mes, y ahora se la presenta al público nacional. (Comercio esq. Socabaya)

OLEOS DE MIGUEL ANGEL ARANDA.- En el Salón Municipal de la calle Colón el artista boliviano Miguel Angel Aranda presenta 15 acuarelas y 6 óleos de su reciente producción plástica. Auspicios de la Asociación del Cuerpo Consular en Bolivia.

ICTHUS EDITORIAL Y LIBRERIA

SINDICALISMO
Editorial Marymar

MANUAL PARA DIRIGENTES SINDICALES - Confederación Internacional de Organizaciones Sindicales Libres.
SINDICATOS E INDUSTRIAS - Everett M.Kassalow
TEORIA Y ESTRUCTURA DEL SINDICALISMO. - Walter Galenson Seymour Martin Lipset.
ORGANIZACION Y DIRECCION DE SINDICATOS - AFL/CIO
FUNCION DE LOS SINDICATOS EN LA ECONOMIA - Albert Rees
HISTORIA DEL MOVIMIENTO OBRERO ITALIANO - Daniel Horowitz
LAS NEGOCIACIONES COLECTIVAS - John T. Dunlop Neil Chamberlain

COMPRELOS EN: 16 de Julio 1800, LA PAZ
Representantes en SANTA CRUZ: España Nº. 51

PRESENCIA Juvenil
PRESENTA
EL JUEVES 13 DE MAYO:

SEMANA PERIODISTICA
- Portada

OPINA LA JUVENTUD
- El problema de la desnutricion
- Denuncia Andrés Sajarov
- ¿Qué significa Cristo para mi?

¡NO MAS NIÑOS CON HAMBRE!
- Poesia joven

LITERATURA BOLIVIANA
- Juan Capriles
- Por Porfirio Diaz Machicao

LA PRENSA: UN SERVICIO A LA COMUNIDAD NACIONAL
APTITUDES DEL PERIODISTA
- Cualidades morales
- Cualidades intelectuales
- Aptitudes sicológicas

PARA LEER UN PERIODICO

EL ENIGMATICO MUNDO DE LA PARAPSICOLOGIA
- La percepción extrasensorial
- Los fenómenos psi-kappa

SECULARISMO Y ATEISMO EN LA JUVENTUD BOLIVIANA
- Encuesta

PEPITO "EL ENTUSIASTA"
TEST CULTURAL
YOGA PARA JOVENES
- Asteya: Pobreza
- Viveka Asana

VENTANA A LA ACTUALIDAD
- Bolivia ¿Lider?

XVI CONGRESO MINERO
EL TOCADISCOS
- Novedades discómanas

AMISTADES
BIBLIOGRAMA
ENTRETENIMIENTOS

¡Siempre ágil...siempre juvenil..!

ARTE Y CULTURA

La nueva historia

Por VICTOR ALBA

(ALA).- Durante unos años, cuando los estudiantes se manifestaban por las calles, se puso de moda entre los profesores jóvenes "revisar" sus propias disciplinas. Surgieron así una "nueva" economía, una "nueva sociología" una "nueva historia". Todo quedó en agua de borrajas, pues lo que hicieron realmente fue trasponer en lenguaje académico lo que los estudiantes gritaban. Eso no iba a ninguna parte, ni en los gritos ni en los libros.

Ahora, en cambio, está surgiendo una nueva manera de ver la Historia .- que no es nueva, realmente, pero que renueva la disciplina; se concibe la Historia como un complejo indivisible de política, sociología, economía, cultura, costumbres, folclore. El resultado son libros sobre temas concretos que abarcan mucho más que su título. Unos ejemplos ayudarán a comprender el alcance de esta renovación, que puede ser muy fructífera.

Jean Gimpel nos habla de "La revolution industrielle au Moyen Age" (Seuil, Paris), y nos hace comprender, así, que lo que llegó en el siglo XIX estaba ya implícito en lo que sucedía en el XII.

Angel Cabo y Marcelo Vigil hablan de los "Condicionamientos geográficos" de la historia de España y de la Edad Antigua de España, respectivamente, en la Historia de España de Alfaguara (Madrid) y nos hacen ver que lo que sucede hoy está determinado en cierta medida por la geografía del país.

En un terreno aparentemente muy distinto, Philip J. Jaffe escribe sobre "Rise and Fall of American Communism" (Horizon, Nueva York), con un luminoso prólogo de Bert. D. Wolfe.

URUGUAY EN EL CONO SUR, DE Bernardo Quaglietti de Bellis, 207 páginas. Obra editada por Tierra Nueva de Buenos Aires, consta de 6 capítulos, a través de los que el autor ha querido hallar el sentido de una acción política que beneficie al individuo, a la sociedad y al Estado uruguayo, dentro de los moldes y valores de la ansiada inteligencia latinoamericana. "Uruguay en el Cono Sur" está dividido en: 1) La geopolítica como ciencia. 2) El ser o no ser de América Latina, 3) Brasil, la geopolítica en acción, 4) Argentina, su destino de nación, 5) Bolivia y Paraguay en el Cono Sur, 6) Uruguay, su quehacer geopolítico.

La OEA organiza en Washington el Festival Internacional de Música

WASHINGTON, MAYO 11 (AFP).- El segundo Festival Internacional de música se realizará aquí entre el 17 y 24 de mayo próximos, anunció hoy el Secretario General de la Organización de Estados Americanos (OEA), Alejandro Orfila.

Simultáneamente, 21 críticos de diez países latinoamericanos participarán en el primer congreso de la Asociación Interamericana de críticos de música, creada en Washington hace tres años.

En el festival serán estrenadas dos obras argentinas: El Concierto para guitarra y orquesta de Gerardo Gandini, y el Concierto número dos, de Pompeyo Campos.

"La OEA se enorgullece de su asociación continua con el festival que sirve de puente cultural entre los países americanos", dijo Orfila al anunciar el festival. Inicido en 1958, por iniciativa del entonces director del departamento de música de la OEA, el colombiano Guillermo Espinosa, el festival interamericano de música se celebra normalmente cada tres años.

Este año fue adelantado para coincidir con la conmemoración del Bicentenario de los Estados Unidos.

El departamento de música está actualmente a cargo del argentino Efraín Paesky.

En el congreso de críticos de música participarán 21 críticos de Argentina, Brasil, Chile, Colombia, Guatemala, El Salvador, México, Perú, Uruguay y Venezuela.

SI
UD. DEBE LEER

Un Panorama de la lucha contra la dominación colonial de Portugal en Africa.

LA PAZ Mercado 1315 • COCHABAMBA Casilla 450
EDITORIAL - LIBRERIA LOS AMIGOS DEL LIBRO

PISOPAK
IMPORTADORA FERNANDEZ CASILLA 5174
Ingavi Sanjinés 438 - Tel. 84529

Trabajos arqueológicos

COMARAPA, 11 (PRESENCIA).- En el transcurso del presente mes, el Instituto Nacional de Arqueología (INAR), iniciará en las proximidades de esta población la limpieza de la Pucara pre-Hispánica, sobre una extensión de unos 10.000 metros cuadrados según anunció Omar Claure Callau, Arqueólogo Residente de Samaipata que tiene a su cargo estos trabajos.

La limpieza de ese centro arqueológico esta presupuestado en $b. 60.000, al mismo tiempo las piezas arqueológicas que llegaran a Comarapa serán avaluadas en $b. 300.000.-- Lo que se espera dijo Claure, es que el Comité de Obras Públicas de Santa Cruz y otras instituciones financien la remodelación del Museo regional que está evaluado en un millón de pesos bolivianos.

Las autoridades locales están decididas a seguir adelante con este importante proyecto arqueológico regional según anunciaron aquí, tienen la seguridad que tanto el INAR como las instituciones cruceñas van a cooperar a Comarapa para convertirse dentro de poco en otro centro turístico de importancia nacional.

TRABAJOS EN SAMAIPATA

SAMAIPATA, 11 (PRESENCIA).- Recientemente el Servicio Nacional de Caminos se ha hecho cargo del camino de acceso a las milenarias ruinas de "El Fuerte" al sur de Samaipata a tan sólo Km y medio desde esta capital.

Según los técnicos, vienen corrigiendo el trazo original del camino debido a que su pendiente no era constante, cuyas gradientes estaban fuera de lo aconsejable para su transitabilidad. El trazo antiguo se caracterizó por tener su gradiente tenia hasta un 25% ahora con un nuevo trazo que ejecutará el S.N.C. se tendrá uniformidad y su transitabilidad será permanente.

Durante meses este camino hacia las ruinas se encontraba deteriorado debido a los factores antes anotados y a la falta de cunetas, alcantarillas, pasos de coronación y otros trabajos adicionales. Ya se encuentra trabajando en esta vía un tractor de orugas, un equipo de compresoras y el personal técnico adecuado, cuyo trabajo según informaron, durará por lo menos un mes.

Edicto

El Dr. Humberto Calderón M., Juez Séptimo de Partido en lo Civil, de la Capital, etc.

Por el presente edicto, notifica, cita, llama y emplaza a: Miguel Marañón para que por sí o mediante apoderado legal se constituya y asuma defensa dentro del juicio que le sigue la Corporación Minera de Bolivia, sobre Nulidad de Concesión Minera "RECOMPENSA" cuyo tenor literal es como sigue: DEMANDA DE FOJAS TRES.--- Señor Juez de Partido de turno en lo Civil.--- En acción ordinaria de hecho, demanda la nulidad de la concesión minera que indica.--- Otrosí 1º.--- Pide se notifique al Sr. Notarío de Minas para la remisión del expediente que menciona.--- Otrosí 2º.--- Solicita secuestro de minerales y retención de fondos.--- Otrosí 3º.--- Domicilio.--- CORSINO HELGUERO FLORES, por la Corporación Minera de Bolivia, a mérito del poder que en testimonio acompaño, ante Ud., con el debido respeto me presento y digo:--- Que, el Sr. Miguel Marañón, con el nombre de "RECOMPENSA" había obtenido la adjudicación de 200 hectáreas o pertenencias mineras sobre yacimientos de estaño y otros minerales existentes en el cantón Choquetanga, Provincia Inquisivi de este Departamento, habiendo tomado posesión sin la previa notificación de colindantes, entre los que se encuentran la Corporación Minera de Bolivia, con la mina nacionalizada "Patricia" que la administra por cuenta del Estado en cumplimiento de lo dispuesto por el Art. 6º. del D.S. Nº. 3223 de 31 de Octubre de 1952, motivo por el cual esta Institución estatal, no pudo formular oportunamente su demanda de oposición en el terreno, en el período que señala el Art. 287 del Código de Minería.--- Ahora bien, haciendo uso de mi derecho, y teniendo en cuenta que al impedido por justa causa no le corre término ni le para perjuicio, apoyado en el Art. 288 del Código de Minería, tengo a bien interponer a nombre de mis mandantes, la presente demanda ordinaria de hecho, pidiendo la nulidad de la concesión minera "Recompensa" o en su caso la reposición de obrados al estado de que se practiquen las notificaciones de rigor con el verificativo de las diligencias demarcatorias y posesorias, todo en atención a los siguientes fundamentos: --- El Art. 1º.- del D.S. Nº. 6164 de 13 de Julio de 1962, establece la reserva de todo el subsuelo, dentro de una extensión de 10 Kms., a partir de los límites de las concesiones mineras pertenecientes a la Corporación Minera de Bolivia, y el Art. 2º.- del D. Ley Nº. 7150 de 7 de Mayo de 1965, mantiene dicha reserva y reduce su extensión a 5 Kms., quedando por consiguiente prohibidas las concesiones de pertenencias mineras en esa zona de reserva, conforme lo establecen la ley de 5 de Diciembre de 1917 y el Art. 4º. del citado D.L. 07150.--- El Sr. Miguel Marañón, sin tener en cuenta estas disposiciones prohibitivas, había localizado su concesión "Recompensa" a menos de 2 Kms. de la propiedad minera "Patricia", que como he dicho anteriormente es del Estado o sea en plena zona de reserva, incurriendo en la nulidad prevista por el Art. 5º.- del Decreto Ley citado.--- En consecuencia, apoyado en las disposiciones citadas y en mérito a la jurisdicción que le acuerda el inc. 1) del Art. 120 de la Ley de Organización Judicial, pido a Ud. admitir la presente demanda ordinaria de hecho, que la dirijo contra el Sr. Miguel Marañón y previas las formalidades que establecen el Art. 375 y siguientes del Pdto. Civil se digne dictar la correspondiente sentencia declarando probada la acción y en consecuencia haber lugar a la nulidad de la concesión minera "Recompensa" o en su caso disponer lo que no fuera considerada dicha nulidad, se reponga la causa hasta el estado de practicar las correspondientes notificaciones a los colindantes, entre ellos a la Corporación Minera de Bolivia, teniendo en consideración que al no haberse efectuado esas diligencias se ha incurrido en la nulidad prevista por el Art. 262 inc. 2) del Código de Minería, con expresa condenación de costas, daños, perjuicios y particularmente el resarcimiento del valor de todo lo que se ha explotado ilegalmente en la citada área de reserva, y que pertenece al Estado.--- Otrosí 1º.- Pido se notifique al Sr. Notario de Minas para que remita el expediente de la concesión minera "Recompensa" a fin de establecer las irregularidades en que ha incurrido el adjudicatario.--- Otrosí 2º.- Como el demandado debe responder por todo lo que ha explotado ilegalmente, y conforme lo establece la ultima parte del Art. 5º. del Decreto Ley Nº. 07150 de 7 de Mayo de 1965, pido el secuestro de los minerales entregados al Banco Minero de Bolivia así como la retención de los fondos provenientes de dichas entregas, debiendo al efecto dirigirse oficio a dicha entidad bancaria.--- Otrosí 3º.- Domicilio, 5º. piso del edificio ubicado en la Avenida Camacho Nº. 1286 de esta ciudad (Corporación Minera de Bolivia).--- Justicia, etc.--- La Paz, 14 de Agosto de 1975.--- Firmado: Bernardo Huarachi Navarro.- Abogado.- Padrón Nº. 6556.--- Firmado: Corsino Helguero Flores.--- ESCRITO DE FOJAS SEIS.--- Señor Juez de Partido en lo Civil.--- Solicita notificación por edictos Corsino Helguero Flores, por la Corporación Minera de Bolivia en autos con Miguel Marañón, sobre nulidad de la concesión minera "Recompensa" ante Ud. con respeto digo:--- Que, a mérito de las representaciones del auxiliar de Diligencias del Juzgado de su cargo así como el de la Policía Judicial, por los que se acredita ignorar y desconocer el domicilio del demandado Miguel Marañón, solicito a su autoridad se sirva disponer la notificación con la demanda mediante Edictos publicados en la prensa de la ciudad y sea con las formalidades de Ley.--- Justicia, etc.--- La Paz, 27 de Abril de 1976.--- Firmado: Corsino Helguero Flores.- Abogado.--- Padrón Nº. 36070-7.--- AUTO DE FOJAS SEIS VUELTA.--- A, 28 de Abril de 1976.--- VISTOS: las representaciones del Sr. Oficial de Diligencias y la Policía Judicial de Fs. 5, notifíquese a Miguel Marañón con la demanda mediante edictos publicados en la prensa de conformidad al Art. 141 del Pdto. Civil.--- Sello del Juzgado Séptimo de Partido en lo Civil.--Firmado: Humberto Calderón M.--- Juez Séptimo de Partido en lo Civil.--- Firmado: ANTE MI.--- Isabel Dalenz Cultrera.- Secretaria del Juzgado Séptimo de Partido en lo Civil.

Es librado en la ciudad de La Paz, a los treinta días del mes de abril de mil novecientos setenta y seis años.

P.O. del Sr. J. 7º. de P. en lo C.

Isabel Dalenz Cultrera

Secretaria del Juzgado 7º. de Partido en lo Civil

El Instituto Nacional de Preinversión "INALPRE"

Precisa en alquiler casa junta o departamento en propiedad horizontal, sobre una superficie de 400 a 500 metros cuadrados, para instalación de sus oficinas.

Ofertas y condiciones remitir a cajón Postal 8358 o teléfono 40166 hasta el día 15 del mes de mayo próximo.

Carta del Gral. J. Vía Solis al Presidente de la República

Los generales de División, Jesús Vía Solis y Carlos Alcoreza Melgarejo se reunieron personal ejecutivo de COMIBOL ayer en la tarde. El nuevo Gerente General de la empresa est presentado por su antecesor el Gral. Vía Solis quien pidió unidad y cooperación para que la nacionalizada siga adelante conducida por el Gral. Alcoreza. Ambos tuvieron expresiones de al Gobierno Nacionalista del Presidente Banzer y de las FF.AA. de la Nación. Alcoreza. manifi trabajará por la felicidad del pueblo boliviano desde COMIBOL que es un sostén de la ec nacional.

Cumplida la posesión del nuevo Gerente General de la Corporación Minera de Bolivia, Gr Carlos Alcoreza Melgarejo, poco antes del mediodía de ayer en el Ministerio de Minería y Met y después de que el Gral. Alcoreza tomó posesión, en la tarde, de su alto cargo, siendo present el Gral. Vía Solis a los principales ejecutivos, se dio a conocer la carta de renuncia enviad Gral. Div. Jesús Vía Solis al Excmo. Presidente de la República, Gral. Div. Hugo Banzer

La Paz, 7 de mayo de 1976.

Excmo. Señor General Div. Hugo Banzer Suárez, Presidente de la República, Pala Gobierno, P r e s e n t e.-

Excmo. Señor Presidente:

Mi dignidad de Soldado de la Patria y la total identificación con el espíritu de los objeti inspiraron la Revolución Nacionalista, me obliga a dejar el silencio hasta hoy aceptado, p como amigo suyo y leal camarada de armas, me permita solicitarle mi relevo de las funcio cumplo como Gerente General de la Corporación Minera de Bolivia.

Debo comenzar por anotar que conozco Excelencia de su gran patriotismo, de sus desve enderezar rumbos y de su infatigable propósito por la reconstrucción nacional y por ello mi t sido en todo momento, tomar ejemplo de su entrega total en servicio de la Nación, buscando h COMIBOL el faro de seguridad que ilumine la marcha del desarrollo; un motivo de orgullo pueblo y la realización plena de los trabajadores mineros.

Enfáticamente puede asegurar que este superior objetivo, se encuentra en ejecución y po garantizada la vida industrial y económica de la primera empresa de los bolivianos que es CO en base a las obras realizadas, las que van ejecutándose y los proyectos que serán puestos en dentro de la dinámica empresarial, que es hoy norma en la labor diaria y que no puede ni d tenerse.

Concientemente, estoy convencido que he cumplido mi deber, lo saben las Fuerzas Arm están convencidos los trabajadores. En síntesis, he ganado la mayor de las recompensas que es hecho del trabajo una vocación, sin más divisa que servir a la Patria.

Las obras son más elocuentes que las palabras, por ello estimo necesario, al dejar la f encomendada, relevar el valioso concurso de nuestros ingenieros, que me permitieron toc buenas intenciones de siempre, con una efectiva revolución empresarial y tecnológica. Una sínte esas realizaciones es como sigue:

OBRAS REALIZADAS POR COMIBOL DESDE EL 23 DE ABRIL DE 1975, HASTA EL 29 DE MAR DE 1976.

.-Gran Recorte de Caracoles.

Fecha de inauguración:	23 de abril de 1975.
Costo:	$us. 960.000.--
Financiamiento:	Fondos propios.
Tecnología:	Boliviana.
Duración de la obra:	Tres años.
Características:	Recorte de 2,100 m. de extensión que une las minas "Pacu "Argentina", que cortó 16 vetas de Sn.

- Huanuni:- Modernización en el Ing. Santa Elena, Sección Trituración Secundaria y Terciaria.

Fecha de inauguración:	16 de octubre de 1975.
Costo:	$us. 350.000.--
Financiamiento:	Fondos propios.
Tecnología:	Boliviana.
Características:	Incrementó el tonelaje procesado de 1.080 a 1.200 por día. Aun de la producción en 23 Ton./fina mensuales.

-Planta de Preconcentración de Pailaviri-Potosí.

Fecha de inauguración:	26 de octubre de 1975.
Costo:	$us. 1.750.000.-- en base a un crédito británico de un millón de res.
Tecnología:	Boliviana.
Características:	Tratamiento de 1.500 Ton. para aumentar la producción de e de la Empresa Minera Unificada. Obtención de preconcentr con una ley de 2,5% para el tratamiento en el Ing. Velarde. Pr centración en base a "jiggs".

-Corocoro: Entrega de Tres Grupos Electrógenos y 25 Viviendas.

Fecha de entrega	6 de noviembre de 1975.
Costo grupos electrógenos:	$b. 329.000.--
Costo 25 Viviendas:	$us. 59.000.--
Financiamiento:	Fondos propios.
Características grupos elect.	Incremento de la energía eléctrica en el Ingenio, la mina y el pamento de Corocoro. Los 3 equipos generan 1.200 KW. adicion

-Colquiri: Planta de Flotación de Marmatita.

Fecha inauguración:	13 de enero de 1976
Costo:	$us. 528.000.--
Financiamiento:	Fondos propios.
Tecnología:	Nacional.
Características:	Trata un sulfuro con alto contenido de Zn. Capacidad: 400 Ton. diarias marmatita. Producción concentr estimada 1.617 Ton. mens. Producción 728 Ton. finas de zinc.

-Planta de Refinación de Bismuto en Quechisla.

Fecha de inauguración:	29 de marzo de 1976.
Costo:	$us. 590.000.--
Financiamiento:	Fondos propios.
Tecnología:	Belga-Boliviana, Sidech P.R.B.
Características:	Produce bismuto con 99.998%. Capacidad 600 Ton. año. Produc 1976 limitada a 400 TMF.

-Ingenio Itos:- Planta de Concentración Sink And Float.
-Empresa Metalúrgica Oruro:- Horno Rotatorio de Volatilización Sn.

Fecha inauguración:	9 de febrero de 1976.
Costo:	$us. 900.000.--
Tecnología:	Nacional.
Financiamiento:	Fondos propios.
Características Planta Concentración:	Aumentará capacidad tratamiento concentrados de Sn. hasta Ton. diarias concentrados minerales de plomo, plata y estaño. Amplia con molino soviético.
Características Planta Concentración:	Propósito: Superar marginalidad gravada con $us. 180.000.-- a suales de pérdida desde 1948 y convertida en empresa rentable.
Características HORNO Rotatorio:	Beneficiar minerales de baja ley. Tratamiento de 550 Ton. dia

-Profundización del Cuadro "Cantauro" de la Empresa Corocoro.

Primer gran objetivo:- Se alcanzó los 449 metros y el acceso de comunicación con el nivel 4 un total de 680 metros proyectados.

Utilidad:- Garantiza la seguridad de los trabajadores mineros.

PRINCIPALES OBRAS EN CONSTRUCCION Y PROGRAMADAS

- Volatilización.

Planta de Volatilización en La Palca-Potosí. Tratará 400 Ton. diarias de minerales estañí Será la más grande del mundo.

Conclusión:- en el transcurso de 1978.

Costo global: $us. 24.000.000.-

En estudio de factibilidad otras dos plantas de volatilización en Machacamarca para t minerales de estaño en un total de 700 Ton. diarias. A medio año es posible la suscripción del conv para construcción.

Se proyecta construir una cuarta planta en la Empresa Quechisla. Las 4 plantas incrementará producción de estaño en 6 mil toneladas métricas finas (14.5% de COMIBOL).

- Sistema "Open Pit".

Concluyó la primera de tres etapas de estudio de factibilidad para explotación de yacimiento estaño mediante el sistema a "cielo abierto" (open-pit) en Siglo XX.

Perspectivas favorables:- Se detectaron 80 millones de toneladas de estaño con ley aproxima 2,30%o

Se calcula buena rentabilidad y una producción asegurada para 25 años, garantizando ocupa

OTROS PROYECTOS

- COMIBOL asimila nueva tecnología de cobre, mediante el grupo tecnológico del Acuer Cartagena.
- COMIBOL-ENAF, en fundición de cobre.
- COMIBOL-ENAF, en fundición plomo-plata.

En esta forma, estimo que ya se han terminado las horas dramáticas de COMIBOL y comie despuntar la alborada de un futuro promisorio apuntalado ahora con la revisión de las cotizacion el mercado internacional.

Excelentísimo Señor Presidente, a la hora de la partida sólo puede decirle gracias por s fianza y pedir a la Divina Providencia que siempre lo acompañe para felicidad del pueblo bol

Atentamente.

Gral. Div. Jesús Vía Solíz.

la paz del Señor y confortado con los auxilios de la Santa Religión Católica ha dejado de existir lo que en vida fué:

Sra. ROSA RADIC DE RODRIGUEZ

Q. E. P. D.

...ríguez, esposo; Grace e Ingrid, hijas; Sabina Ge... Vargas, madre; Margarita de Macías, hermana; Juan ... A. hermano político; los primos, sobrinos y demás ...liares ruegan a sus amistades, personas piadosas, se ...gnen asistir a la traslación de sus restos mortales de la ...nta al Cementerio General el día de hoy a hrs. 16.p.m. El ...rtejo fúnebre partirá de la Av. Héctor Ormachea 5634 ...ríjes)

...favor que comprometerá la eterna gratitud de la ...milia doliente.

...rvicio de EMPRESA VALDIVIA c/Graneros esq. Figueroa ...l Tels. 25254-24290.

la paz del Señor y confortado con los auxilios de la santa ligión Católica, ha dejado de existir al que en vida fué:

Señor MIGUEL ZENTENO LIMA

Q. E. P. D.

...sobrinos y demás familiares, ruegan a sus amistades y ...sonas piadosas se dignen concurrir a la traslación de los ...restos mortales del extinto al Cementerio General, el día ...hoy miércoles 12 de mayo a horas 16 (4 p.m.). ...rtejo fúnebre partirá de la Asociación de Ferroviarios ...alados Av. Perú Nº 257.

...favor que comprometerá la gratitud de la familia

...ILIA: CASA "GUTIERREZ" OF. FIGUEROA 728 TELFS. ...6012.

la paz del Señor y confortado con los auxilios de la Santa ligión Católica y la Bendición Papal, ha dejado de existir ...en vida fue Sr.

Don NICASIO MACHICAO FERNANDEZ

(Q.E.P.D.)

...Chávez de Machicao, esposa; Gladys de Camberos, ...da de Miranda (ausente), Carmen de Zagal (ausente) y ...Machicao Chávez hijas; Armando Camberos, Dr. Jorge ...anda (ausente) y Jaime Zagal (ausente), hijos políticos; ...ngelo v. de Aparicio, Imaura v. de Aranibar, Corina v. de ...orrea, Betty v. de Machicao, Hulla v. de Machicao, Olga ...e Machicao, Laura v. de Machicao, Domingo, Samuel, y ...e Chávez, hermanos políticos; los nietos, sobrinos y ...más familia, ruegan a sus amistades en especial a los ...ientes de Apolo, se dignen asistir a la traslación de los ...os mortales del extinto, el día de hoy miércoles 12 a ...a 16 p.m. 4p.m.

...rtejo fúnebre partirá de la Av. Manco Kapac esquina ...de Nº 333.

...favor que comprometerá la gratitud de la familia. ...Guzmán Figueroa final Tels. 24014—56207

EMPRESA CONSTRUCTORA E INDUSTRIAL GIOVANNI DE COL S.A.

...el sentimiento de comunicar el fallecimiento del que ...su colaborador

D. JUAN SCUSSEL

...ció el día 10 del mes en curso en la ciudad de Cocha... ...bamba.

La Paz, 11 de mayo de 1976

EL CIRCULO ITALIANO

...ne el sentimiento de comunicar el fallecimiento de su ex ...cio

Don JUAN SCUSSEL

...ecido en la ciudad de Cochabamba el día 10 del mes en ...rso

La Paz, 11 de mayo de 1976

Misas

...familia de la que en vida fue Sra.

AIDA MORENO de APARICIO

...ecidos a los parientes, amistades, instituciones y perso... piadosas que los hicieron llegar sus sentimientos de ...ac, dirandas florales y los acompañaron en las mamen... de dolor, e invita a la Misa que recordando los 9 días de ...allecimiento, se mandará oficiar el día de hoy miércoles ...10 de los corrientes en la Capilla de María Auxiliadora del ...egio Don Bosco a horas 7.30 p.m.

...Asistencia a este acto de piedad cristiana será eterna... ...te agradecida por la familia doliente.

Santa Cruz, mayo de 1976.

AVISO RELIGIOSO

...hijos, nietos y familiares del que en vida fué digno ...mo

Dn. LUÍS SALGUEDO PUSH.

Q. D. D. G.

...ecen los cables, telegramas, ofrendas florales y la ...mpañía de los amigos y personas que acompañaron a su ...ntierro así como las demostraciones de efecto que aliviaron ...u dolor invitando a la misa de ocho días que se realizará el ...día hoy 12 del presente mes a horas 18.p.m. en la iglesia ...de Santo Domingo.

...favor que comprometerá la gratitud de la familia doliente. ...El duelo se despide en la puerta del templo.

Farmacia "Virgen de Copacabana"

Atendida por profesionales del ramo ...turno permanente, durante las 24 horas ...del día, incluyendo domingos y feriados, a ...servicio en la calle Luis Uría de la Oliva ...Nº 2829, Zona Sopocachi, junto a la Clíni... ...del mismo nombre, a partir del día ...jueves 13 de mayo.

Asociación de Padres de Familia del Colegio "La Salle"

Convocatoria a Asamblea General

De conformidad al artículo 14º. de los Estatutos, se convoca a los señores Padres de Familia del Colegio "La Salle" a la Asamblea General Ordinaria que tendrá lugar el día Jueves 13 del mes en curso a horas 19.00 en el Teatro del Colegio en la que se considerarán los siguientes puntos:

1.- Informe de labores por las Gestiones 1974 - 1975 a cargo del señor Presidente.
2.- Informe del Movimiento Económico a cargo del señor Tesorero.
3.- Elección del Directorio para el período 1976 - 1977.

Por tratarse de asuntos que interesan a la buena marcha de la institución se encarece la puntual asistencia de los señores Padres de Familia.

La Paz, Mayo de 1976

EL DIRECTORIO

Carlos Eduardo Cano
Presidente

Alberto Eguilos
Tesorero.

REUNIONES

El Encargado de Negocios de China y la señora de Kuo ofrecerán hoy una cena a un grupo de sus amistades.

Con motivo de celebrar el Día de la Armada Argentina, el Agregado Naval a la Embajada de ese país y la señora de Paccacnínini ofrecerán el próximo lunes una recepción, en los salones del Circulo de la Unión.

La Empresa Nacional de Telecomunicaciones ofreció ayer un cocktail en honor de los participantes a la Reunión sobre Capacitación a Nivel Medio para Técnicos en Telecomunicaciones de la Sub-Región Andina.

La Asociación Boliviana de Aseguradores ofrecerá mañana un cocktail con motivo de celebrar el Día Continental del Seguro. La reunión tendrá lugar

Fallecimientos

Confortada con los auxilios de la religión Católica ha dejado de existir la que en vida fue ejemplar y abnegada madre:

Sra. JOSEFA CUELLAR vda. de CABALLERO

Q. E. P. D.

Dr. José Antonio Caballero C., Rosario Caballero de Montero, hijos; Cristina M. de Caballero, Alberto Montero, hijos políticos; sobrinos, hermanos políticos, nietos y demás familiares ruegan a sus amistades personas piadosas se dignen asistir a la misa de cuerpo presente a hrs. 15 y 30 y a la traslación de los restos mortales de la extinta al Cementerio General el día de hoy a hrs. 16 y 45 p.m.
El cortejo fúnebre partirá de la calle Juan Aguirre Nº 1684 (San Pedro).
Favor que comprometerá la eterna gratitud de la familia doliente.
Servicios de EMPRESA VALDIVIA c/Graneros esq. Figueroa 121 Tels. 25254-24290

En la paz del Señor y confortada con los auxilios de la Santa Religión Católica ha dejado de existir la que en vida fué

Sra. ALBERTINA ROCHA DE VALENCIA

Q. E. P. D.

César Valencia Torrejón, esposo; Carlos Valencia Rocha, hijo; Teodora vda. de Rocha, madre; Angel Lazarte y Maruja Torrejón de Lazarte, padres políticos; Encarnación de Durán y Mario Rocha Paredes, hermanos; Alfonzo Chávez, Josefa de Chávez y Guillermina vda. de Benavidez, tíos; primos sobrinas y demás familiares ruegan a sus amistades, personas piadosas y en forma especial a la D.I.N., Fraternidad 16 de Noviembre, novenantos de Chuchulaya e Intendencia Central del Ejército Nacional , se dignen asistir a la traslación de los restos mortales de la extinta al Cementerio General el día de hoy a hrs. 16.p.m. El cortejo fúnebre partirá de la calle Chuquisaca esq. Unión. (El Porvenir).
Será favor que comprometerá la eterna gratitud de la familia doliente.
Servicios de EMPRESA VALDIVIA c/Graneros esq. Figueroa 121 Tels. 25254-24290

SKIN ACTIVATOR PHARMATON®

Crema cutánea regeneradora, nutritiva e hidratante contra las arrugas

Contenido 90 ml

Pharmaton SA
Dep. médico-cosmético
Lugano-Bioggio
Suiza

Ventas solamente en farmacias y perfumerías autorizadas.

César Valencia Torrejón esposo, Carlos Valencia Rocha, hijo, Teodora Vda. de Rocha madre, Encarnación de Durán y Mario Rocha Paredes hermanos, Angel Lazarte y Maruja de Lazarte padres políticos, Alfonso Chávez, Josefa de Chávez, Guillermina vda. de Benavides y Max Silva tíos, Natividad vda. de Paredes, abuela, Nestor Durán y Amalia de Rocha hermanos políticos, sobrinos, primos y demás familia, participan el fallecimiento de la que en vida fue ejemplar esposa y abnegada madre.

ALBERTINA ROCHA de VALENCIA

(Q.E.P.D.)

invitan muy especialmente a los Novenantes a la localidad de Chuchulaya Fraternidad "Wacas 16 de Noviembre", Fraternidad Morenos Estrella de Chuchulaya, Intendencia Central del Ejército y a la Dirección de Investigación Nacional y demás personas piadosas se dignen asistir a la traslación de sus restos mortales de la extinta al Cementerio General, el día miércoles 12 del Pte. mes a hrs. 15.30 p.m.

El cortejo fúnebre partirá de la Sociedad Obreros del Porvenir, calle Chuquisaca.
Favor que agradecerá la familia doliente.

Misas

La esposa, hijos, hijos políticos, nietos y bisnietos y demás familia del que en vida fue ejemplar esposo y abnegado padre

Don AUGUSTO A. OPORTO ORDOÑEZ

Benemérito de la Patria

(Q.D.D.G.)

ruegan a sus parientes y amistades, en forma especial al club 16 de Julio, Club The Strongest, Ex combatientes de la Guerra del Chaco, y demás instituciones a las que perteneció, se dignen asistir a la misa que recordando el primer mes de su llorado fallecimiento, se mandará a oficiar el día de hoy miércoles 12 del presente mes a horas 19 p.m. (7 de la noche) en el Templo de San Juan de Dios.
Favor que comprometerá la gratitud de la familia doliente.
El duelo se despide por tarjeta.

La Paz 12 de mayo de 1976

INVITACION

La familia del que en vida fue ejemplar padre y abnegado abuelo:

Sof. JUAN OLIVERA TAGLE

Q. E. P. D.

Benemérito de la Patria

Invitan al Sr. Comandante General de la Policía Boliviana, Jefes y Oficiales, igualmente a los Comandantes Oficiales Tropa y Personal Administrativo de los Regimientos Nº 1,2 Radio Patrulla 110, Cuerpo de Bomberos, Policía Urbana, a la Dirección General y Personal de la D.N.I.C., Dirección Departamental de Tránsito, Asociación de Beneméritos de la Patria y Jubilados de la Policía Boliviana. A la Fraternidad "FADO" y demás amistades piadosas.
Ruegan a Ud.(s) se digne(n) asistir a la misa de réquiem que en sufragio del alma del extinto, y recordando el primer año de su llorado fallecimiento, se mandará oficiar el día de hoy miércoles 12 del presente a horas 11.45 en el Templo de San Agustín (lado H. Alcaldía).
Será favor que comprometerá la gratitud de la familia doliente.
El duelo se despide en la puerta del templo.

La Paz, Mayo de 1976.

Dirección Nacional de Juventudes

Ante el vil asesinato perpetrado ayer, en la persona del que fuera Gral. de la Nación Don Joaquín Zenteno Anaya, Embajador de Bolivia en Francia, nos cabe condenar la actitud de quienes inspirados en la doctrina de la violencia y el odio enlutan a la Patria Boliviana.

La antipatria y el extremismo demuestran con estas actitudes que las únicas soluciones ofrecidas por ellos son el terrorismo y el asesinato, métodos que son condenados por la humanidad.

Una vez más los que amamos a Bolivia, nos encontramos con el corazón acongojado y pedimos a la juventud boliviana meditar profundamente sobre la barbarie implantada por los mercenarios del crimen y la violencia.

La Dirección Nacional de Juventudes, hace llegar sus condolencias de pesar a la familia del que en vida fue preclaro miembro de las Fuerzas Armadas de la Nación y distinguido representante Diplomático Gral. Joaquín Zenteno Anaya.

Dr. RODOLFO GREMINGER DURAN
Director Nacional de Juventudes

Sociales

en los salones del Círculo de la Unión.

UNIAPAC

Los integrantes de UNIAPAC/Bolivia se reunieron en una sesión trabajo con motivo de la visita del Secretario Mundial de UNIAPAC, señor Domingo Sugranyes.

MATRIMONIO

El viernes en la Iglesia del Señor de la Exaltación se celebrará la boda de la señorita Patricia Gambarte Alvarez con el señor Alfredo Otero Pizarro.

NACIMIENTOS

En Cobija el hogar de los esposos Carlos Hernán Párraga y Silvia Pozo ha sido alegrado con el nacimiento de un hijo.

Ha nacido el primogénito de los esposos Carlos Marting y Virginia Rodríguez.

Linea Laroche.- El diseñador de modas Guy Laroche presentó, en París, estas dos creaciones para el verano 1976. Los dos vestidos están confeccionados en seda natural. (Radiofoto AP).

CONVOCATORIA A LICITACION PUBLICA

Honorable Alcaldía Municipal de Trinidad

LICITACION Nº 2/76

PRIMERA CONVOCATORIA:

La H. Alcaldía Municipal de Trinidad convoca a licitación pública para la construcción de obras de ampliación del Mercado Central de nuestra ciudad.

PLIEGO DE ESPECIFICACIONES
COMPUTOS METRICOS Y PLANOS

Los pliegos de especificaciones, cómputos métricos y planos podrán ser retirados en Trinidad en las oficinas del Departamento Técnico de la Alcaldía ubicada en la calle La Paz, esquina Junín, previo pago de $b. 250.- por ejemplar en el Tesoro Municipal.

Las propuestas deberán ser presentadas directamente en la Secretaría General de la H. Alcaldía, hasta horas 5 p.m. del día lunes 31 de mayo de 1976 y deberán sujetarse estrictamente al Decreto Ley de Licitaciones y contratos de Obras del Sector Público.

PARTICIPANTES

En la presente licitación pública podrán intervenir todas las empresas de primera, segunda y tercera categoría, afiliadas a la Cámara Boliviana de Construcción y estarán sujetas a la Ley de Licitación Pública Nº 120 de 2 de febrero de 1972.

Trinidad, 10 de mayo de 1976

Pedro Suárez Antelo
SECRETARIO GENERAL
SECRETARIA GENERAL

En Caranavi "Don Pocho"

Vendo Restaurant ubicado en Avenida Mariscal Sta. Cruz frente a tres hoteles y parada de flotas, 550 mts.2 salón tropical, 9 habitaciones, clientela turística, horno frigider, utensilios de bar cocina, documentos al día.
Ref: Telf. 21849

Técnico en televisión

O Ingeniero se requiere para dictar clases de televisión los días sábados —excelente remuneración— Referencias "Instituto Morse" Av. América 188 de hrs. 9.00 a 23.00

Totoreños

Se invita a las damas y caballeros totoreños residentes en La Paz a un brindis de camaradería que se ofrecerá el día sábado 15 de los corrientes a hrs. 15 en el domicilio del Sr. Hernán Rivera U., calle Junín Nº 866, Telef. 28688.

La Paz, Mayo de 1976

Citación

Se cita con carácter de urgencia a los copropietarios del Edificio Indiana a la asamblea general para el nombramiento de la nueva Directiva el día de hoy miércoles 12 a horas 20 en el piso 8.

LA ADMINISTRACION

27 DE MAYO....

elna

●PRODUCTO DE VANGUARDIA DE LA INDUSTRIA SUIZA

Quien dice ELNA, dice costura con placer.

Regalamos
un fino presente
por sus compras en
artículos para el hogar.
MAMA MERECE LO MEJOR
y lo mejor está en:

* Esperamos su visita para mayores detalles

Oferta limitada

HANSA Ltda.
La firma boliviana de su confianza con mas de 65 años al servicio del país
DEPARTAMENTO MERCADERIAS TEL. 50878 Yanacocha esq. Mercado
Sucursales: COCHABAMBA-ORURO-POTOSI-SANTA CRUZ-SUCRE-CAMIRI-TARIJA-TUPIZA-VILLAZON-ATOCHA

AVISOS ECONOMICOS

Revistas Libros

GISBERT Y CIA. S.A.
Comercio 1270
Casilla 195

OFRECEMOS A LAS AMAS DE CASA:

GANDULFO - Doña Petrona
NAVARRO - Tratado de Cocina
GANDULFO - Las recetas económicas de Doña Petrona
MATHIOT - Yo sé cocinar
AFHA - Método práctico de Corte y Confección.

PAYOT - La Conquista de la Felicidad
SALVIATI - Guía de la Madre
PERNOUD - Espero un Hijo.

Departamentos Habiliaciones

ARVAJAL.- Yanacocha 448.- Departamento calle Costa Rica dos dormitorios, dependencias, terraza amplia, anticrético. Otro departamento anticrético Miraflores; calle Jamaica tres dormitorios, dependencias, entrega vacia, inmediata. (12-13).

ARVAJAL.- Yanacocha 48.- Departamento anticrético Alto Obrajes sector B'' dos dormitorios, dependencias patio amplio. tra misma zona Garzonier n dormitorio, dependencias, anticrético. (12-13).

ONTRATO MIXTO Doy zas en Cañada Strongest 1847. (12-14/R).

OTEL ATLANTIC Avenida rmentia 521, teléfono 23342, bitaciones individuales $b. Delegaciones con- ncional (8—8 Junio/71172). la.

ANTICRETICO Necesito pieza con baño si posible independiente. zona Miraflores, Doy $b. 15.000 como máximo. Referencias teléfono 62822 ó 64810 Sr. Cuentas (R).

ALQUILO Oficina Edificio Hermann,36 m2., Ref: Teléfono 50040, tardes. (11-14/71192)

CARVAJAL.- Yanacocha 448.- Tel. 54862.- Vende departamento propiedad horizontal Plaza Chaco dos dormitorios dependencia terraza vacía.- Otro Obrajes calle 16 dos dormitorios dependencias construcción moderna (11-12)

CARVAJAL.- Yanacocha 448.- Tel. 54862.- Departamento anticrético Costa Rica dos dormitorios, dependencias, amplia terraza, por estrenar entrega inmediata, buen lugar. Departamento anticrético Manco Kapac, entrega vacía. Casa junta Vino Tinto calle Baltasar, tienda y locales amplios nuevos, entrega vacía apropiado para vivienda Bar-local de fiestas (11-12)

Casas

CARVAJAL.- Yanacocha 448.- Vende casas, calle Boquerón, dos departamentos, independientes, entrega vacia excelente ubicación (San Pedro) (11-12)

CARVAJAL.- Yanacocha 448.- Casa junta anticrético, calle Antonio Gallardo cuatro habitaciones luz, entrega inmediata. Otra casa Vino Tinto cuatro habitaciones, tienda por estrenar, anticrético. (12-13).

CARVAJAL.- Yanacocha 448.- Vende casa calle Cuarto Centenario seis habitaciones, patio amplio, apropiado para industria- Quinta-Bar. motivo viaje. Vende casa Calle 4 de Mayo seis habitaciones tienda a dos cuadras de la Av. Buenos Aires. (12-13).

ATENCION MIRAFLORES O SOPOCACHI Familia honorable desea comprar una CASITA preferible con patio. Ofertar al teléfono 60353 (Sra. Alicia) (20-30/R)

SEÑOR PROPIETARIO Si Usted se encuentra impedido por ausencia o enfermedad y desea vender su CASA o TERRENO " COMERCIAL OFICINA 2" le ofrece sus servicios como APODERADO y gestionarles su VENTA de principio a fin. Favor llamarnos al teléfono 55022 o Visitarnos en AVIACUCHO 266 donde le atenderemos con muchísima atención. (5-14/71049)

CARVAJAL.- Yanacocha 448.- Tel. 54862.- Vende casa motivo viaje, Villa Copacabana av. Tito Yupanqui entre Iglesia y Centro San Gabriel, cuatro habitaciones, tienda, trastienda, dependencias Kiosco entrega vacia acción 250.000.oo (11-12)

SEÑOR PROPIETARIO desea, Ud. VENDER su CASA o TERRENO y necesita que le paguen al contado o quiere dar en ANTICRETICO su CASA o DEPARTAMENTO o habitaciones COMERCIAL OFICINA "2" le ofrece acomodárselo de inmediato clientes solventes Nacionales y Extranjeros matrimonios solos en alquiler le ofrece dar VARIOS meses de alquileres ADELANTADOS favor llamarnos al teléfono 55022 horas oficina CALLE AYACUCHO ''266'' COMERCIAL OFICINA "2" (5-14/71049)

CARVAJAL.- Yanacocha 448.- Vende casa calle Beni cinco habitaciones amplias 209 mts. precio ocasión.- Vende casa como terreno Av. Daniel Salamanca 255 mts. cinco habitaciones cerca Said. (11-12)

CARVAJAL.- Yanacocha 448. Vende casa como terreno, calle Buenos 800 Mts. excelente ubicación. Casa calle Ingavi departamento tres dormitorios, dependencias, entrega vacia. cerca Montes. (12-13).

EN VENTA Casa en zona Achachicala sobre 248 metros, calle Juan Carrillo N°. 1994 esquina Eusebio Gutiérrez N°. 742. hs. 13. 90.000.— $b. (12/71199).

CARVAJAL.- Yanacocha 448. Tel. 54862.- Vende casa Av. Chacaltaya cuatro pisos, tres departamentos más diez habitaciones, entrega inmediata. Vende casa calle Yolosa a dos cuadras de la Plaza Villarroel departamento tres dormitorios, dependencias, semiamoblado, motivo de viaje. (12-13).

CABALLERO SOLO.- Precisa habitación con baño privado Ref Teléfono 50278 (10-16)

CARVAJAL.- Yanacocha 448.- Vende casa Villa Fátima calle Yanacachi dos departamentos tiendas y horno panificación pida datos. (11-12)

CASA En venta Miraflores Referencias teléfono 66100 (11-13/71197)

CARVAJAL.- Yanacocha 448. Tel. 54862.- Vende casa Obrajes calle 16 tres departamentos jardin entrega inmediata. Otra misma zona calle 14 departamento dos dormitorios dependencias jardín vacía precio ocasión (11-12)

CARVAJAL.- Yanacocha 448.- Vende casa Av. Iturralde departamento cuatro dormitorios garaje, dependencias empleada, entrega vacía buen lugar (11-12)

CARVAJAL.- Yanacocha 448.- Vende casa calle Pilcomayo (Villa Victoria) ocho habitaciones garaje precio ocasión. Casa calle Yanacocha departamento dos dormitorios dependencias frente edificio Coname (11-12)

CARVAJAL.- Yanacocha 448.- Vende casa Sopocachi calle Armaza dos departamentos garaje amplio entrega vacía.- Casa Sopocachi calle Victor Sanjines dos departamentos más cuatro habitaciones cerca plaza Zamudio ocasión. (11-12)

COCHABAMBA Vendo casa pleno centro, a una cuadra Plaza Principal en esquina zona Bancos, opción de venta desde 400 hasta 1400 metros cuadrados. Dirigirse a M.T.A. casilla 575 COchabamba (9-4/8741)

Profesores Academias

CLASES DE GUITARRA Doy a domicilio, teléfono 21141. Sr Manchego (11-15/71193)

Vehiculos

VENDO Cadet Opel, marca alemana modelo 1971 en excelente condición, cuatro puertas y 44.000 Kms. Llame al número 40129 durante las horas 8.30 a.m. a 15.30 p.m. 12-14/71200).

VENDO Toyota Deportivo, tipo Celica, modelo 1974, casi nuevo. Ref.: Juán de Vargas 2319, teléfono 42875 (1-18/71011)

OMNIBUS VOLVO Cametal en servicio Flota Interdepartamental, vendo. Ref: Ismael Vásquez 613, teléfono 29428. (11-13/71190)

EN VENTA Auto Ford Granada 1975 flamante, aceptó vehículo menor precio en parte de pago Teléfono 41762 (8—14/71167).

AUTOMOVIL Opel Vendo barato, teléfono 29268 (11-15/71194)

Empleados

NECESITO Peinadora experimentada pago sueldo. Teléfono 62061 (8—10/71175).

COCINERA que sepa de su oficio precisamos con certificados y garantía familia reducida pagamos buen sueldo teléfono 82829 (R)

EMPLEADA necesito con certificados. Referencias teléfono 41125 - 40460 interno 10. Sra. Martha (R)

SE PRECISA URGENTE Albañiles con certificados para obra de Sarcófagos en Cementerio General. Buscar al Sr. Pio Torrez (10-11/71185)

SE NECESITA una chica para cuidado de un niño (pago buen sueldo). Ref. Estados Unidos N° 1294 (Preguntar Sra. Martha) (5-11/R)

Ropa

SE VENDE Ropa de mujer, sacones, trajes 2 piezas, corbatas camisas, secadora de cabello manual, sacones de cuerina, abrigos T.V. Colorado RQ de 24, sacones de hombre, ropa interior ''Mariuxa'' Referencias Francisco de Miranda esquina Villalobos N°. 2009 teléfono 42747 (11-17/R)

Teléfonos

TELEFONO La Paz permuto con otro en Cochabamba. Ref: Teléfono 29101 (11-13/71195)

propiedades Terrenos

VENDO Terreno 300 m2 ocasión en El Alto Urbanización C.N.S.S. Villa Alemania $b. 18.000 Referencias teléfono 63829 - 57049 (11-14/71199)

CARVAJAL.- Yanacocha 448.- Vendo lote Obrajes Bella Vista 184 Mts. excelente ubicación, precio ganga. Otros lotes distintas zonas, pida informaciones sin compromisos. (12-13).

CARVAJAL.- Yanacocha 448.- Vende lote Av. Busch (Garaje) 440 mts. excelente ubicación ocasión motivo viaje (11-12)

ofertas especiales

PARQUET MOSAICO De madera Mara de Santa Cruz en paneles para colocación rápida. Empresa Maderera Braun, teléfono 20559. Catacora esquina Bolivar 173. (27-15/70780).

CARVAJAL.- Yanacocha 448.- Vende Salón de Billar seis mesas más tres habitaciones, baño independiente bastante acreditado, excelente ubicación, motivo de viaje. (12-13).

RESIDENCIAL ''BOLIVIA CITY'' De Napoleón Ampuero V. Comodidad, confort, duchas calientes y frías, aseo esmerado, tarifas económicas. Calle Agustín López N°. 6917 entre Avenida Aroma y Montes. Teléfono 1126 (7-16/71165)

DE OCASION VENDO motor eléctrico HA gasolina 220 KW. 1200 vatios Max Paredes 865. (12-17/71303).

Técnicos

PLOMERO Instalaciones sanitarias. Teléfono 26823 (8—12/71173).

PLOMERO Se hacen instalaciones y reparaciones teléfono 54306 (10-15/71187)

TELEVISORES SE REPARAN con garantía a DOMICILIO teléfono 60120 (10-15/71188)

Máquinas

MAQUINAS ESCRIBIR Semiportátiles nuevas liquidamos. Comercio 994, oficina 6. (R)

VENTA MAQUINA Circular Galga 20 Drum Jacard. Pasaje Tumusla 659, Casilla 347 La Paz. (11-13/71189)

OCASION En venta máquinas para fabricar flecadura plana. Referencias teléfono 56411 (7-14/71163)

Préstamos Dinero

CARVAJAL.- Yanacocha 448.- Tel. 54862.- Dinero presto desde 5.000 adelante, sobre primera hipoteca, Dolares 1.000; 2.000; 3.000; 5.000 adelante, asimismo necesito distintas sumas, capitalistas no pagan comisión, garantía solvencia, reserva. Sobre joyas desde 1.000 (11-12)

SEÑORES CAPITALISTAS Si Usted desea invertir su DINERO y recibir buenos INTERESES COMERCIAL OFICINA ''2'' le ofrece acomodárselo en primera hipoteca sobre documentos y con buenas garantías. Favor llamarnos al teléfono 55022 - o visitarnos en AYACUCHO ''266'' Capitalistas no pagan comisión (5-14/71049)

Varios

POLICOPIADOS Sistema moderno, textos, cuadernillos música, etc. Calle Oruro 174. (11/71191)

TRAMITAMOS, Libretas militares, pasaportes, títulos, bachiller, brevets profesional, carnet identidad. Mercado 118 oficina 5 (6-11/71156)

TRAMITES MILITARES Libretas, reposición documentos, Beneméritos, Rentas Vejez, Pensiones, Jubilaciones, gestiona Benemérito DANIEL ROBERTO ARDUZ, Procurador Causas, ex-Secretario Tribunal Militar, 40 años práctica. Sagárnaga 161, casilla 3807. (12-14/71301).

Orquestas

CANO Y SU COMBO Orquesta Eléctronica teléfono 52651 (5-12/71040)

ORQUESTA Eléctronica ''CARAVELL'' Teléfono 64206 (5-12/71038)

RAUL BUSTILLO y su conjunto orquestal en Yanacocha 1161 Tel. 52801 - 53081.

ORQUESTA Electrónica teléfono 53220. (27-30-V/70765)

LOS ONIX Conjunto Eléctronico Teléfono 54333 (20-20 Mayo/70450)

COCHABAMBA

EN COCHABAMBA El día viernes 7 se extravió el carnet de asegurado a la CNSS CHOFERES ASALARIADOS perteneciente a Víctor Osinaga N° 7533; la persona que haya encontrado devolver a oficinas de Desarrollo de Comunidades. (12/64275).

EN COCHABAMBA Compro al contado lote de terreno 600-700 mts.2 zona residencial, amurallado, preferible con algunas habitaciones. Escribir ofertas y precio señor Morelos. Casilla 6767 La Paz.

SANTA CRUZ

SANTA CRUZ Se vende de 656 m2, colindante con barrio equipetrol. Referencias al teléfono 2—7577 (8—14/64271).

SANTA CRUZ En Montero vendo casa sobre calle 24 de Septiembre y 16 de Julio 230, 3 cuadras de la Plaza, consta de 8 habitaciones tratar en la misma casa (8—14/64272).

EN SANTA CRUZ Se vende casa cinco habitaciones, dos baños, cocina, lavandero, agua, luz, 430 mts. 2 Avenida Perimentral Sur- Unidad vecinal veinticinco, manzana uno. Referencias teléfono 2-6643 (6-16/64264)

PISOPAK

IMPORTADORA FERNANDEZ CASILLA 3[illegible]
Jenaro Sanjine[illegible]

AGENDA

PRESENCIA Av. Mariscal Santa Cruz, Edif. Esperanza CENTRAL Tel. 40480 - 41125 y 52184 - GERENCIA : Tel. 52172. PUBLICIDAD Tel. 52178 REDACCION: Tel. 51998.- Casilla 1451 Cajón Postal 3275.

FARMACIAS DE TURNO
Del 8 al 15 de Mayo

LIBANO, Dr. Eduardo Damiani, Murillo y Sagárnaga.- **SUCRE,** Dr. Oscar Ibársena, Av. Armentia 639. Tel. 25552.- **17 DE MAYO,** Dr. Gastón Ortiz, Av. Ecuador 2106.- **BRASIL,** Dr. Wilfredo Blanco, Av. Busch Esq. Brasil, Tel. 28706.- **SALUD,** Dra. Irma Fernández, Eloy Salmón 690.- **PALERMO,** Dra. Nancy Mendoza, Villa Fátima.- **SAN CARLOS,** Dr. Fernando López, Av. República 26. Tel. 20223.

FARMACIAS DE TURNO PERMANENTE

OBRAJES Plaza Franz Tamayo Tel. 82061 SAN CARLOS Av. República 26 Tel. 20223 Villa Victoria - VERAZUZ Av. Autodegasta N°. 100 Tel. 59107 Alto de La Paz. CRISTO REY General Lanza 2110 Tel. 27534 Sopocachi Alto.

TELEFONOS DE URGENCIA

BOMBEROS 119 - ASISTENCIA PUBLICA 118-2211 - RADIO PATRULLA 110 - TRANSITO 26148 SAMAPA 26628 - 28548 - ENERGIA 54357 - TELEFONOS (RECLAMOS) 113 INFORMACIONES 104 SEÑORITA HORA 117 LARGA DISTANCIA INTERIOR 35907-09 INTERIOR 20402-03 HOSPITAL DE CLINICAS CENTRAL 22821 - 22872 - AASANA 59333-59310.

FLOTAS

TRANS SERVICE LTDA. Alto de la Alianza N°. 630 Tel. 43154 TRANSPORTES "EL CHAPACO" Chuquisaca 568 Tel. 40258 TRANSPORTES UNIVERSO Montes 638 Tel. 42831 EXPRESO SAMA Plaza Riosinho N°. 98 Tel. 64436-28462 TRANSPORTES PULLMAN BOLIVIA Plaza Alonso de Mendoza Tel. 55854 - 55893 ANDINO León de la Barra 380 Tel. 20471 CONTINENTAL Av. Montes 675 Tel. 29061 COPACABANA Av. Montes 620 Tel. 20377 - 40461 LAURO Av. Camacho 1223 Tel. 27677 TRANSPORTES PILCOMAYO Figueroa esq. Tiquina Tel. 22858 ALIAGA Av. Montes 700 Tel. 28376 URUS Bozo 194 Tel. 30793 TRANSPORTES SAN CRISTOBAL Plaza Alexander 190 Tel. 27775.- 41076 FLOTA YUNGUENA Calle Corneio N°. 1577 Tel. 43001 TRANSPORTES TARIJA Tiquina 37 Tel. 28911 TRANSPORTES VICTORIA Emilio Calderón 563 (Gran Poder) Tel. 56599 TRANSPORTES ABAROA Plaza Alonso de Mendoza 242 Tel. 27096 MICROBUZ, Kirquinchu Bozo 106 Tel. 54612 TRANSPORTES "MOTO MENDEZ" Calle Humahuaca 844 Tel. 57929 TRANSPORTES TUNARI Bozo N°. 106 Tel. 40575 TRANSPORTES MANCO KAPAC Tumusla 580 (Hotel Tumusla) "DORADO ORIENTE" Pullman de lujo Bozo 106 Tel. 40373 TRANSPORTES RIVEROS (a Copacabana) Av. Montes 660 Tel. 20864. EXPRESO PANAMERICANO LTDA. Servicio Potosí-Sucre-Villazón. Dirección Bozo N°. 167 Tel. 20803 EXPRESO CIMAR DE PLATA Tel. 65658 TRANSPORTE PESADO Montes 505 Tel. 25085. AUTOLINEAS INGAVI Av. Manco Kapac 445 Tel. 28981 EXPRESO "LA VEOZ DEL SUD" Tiquina esq. Figueroa N°. 739 Tel. 23146 La Paz Bolivia.

EMPRESAS AEREAS

LLOYD AEREO BOLIVIANO Tels: 54649 - 53132 - 55769 - 51155 - 51163 - 59053 LUFTHANSA Tels. 20383 - 25780 - 50499 - 50609 AEROPUERTO Tel. 59151 AEROLINEAS ARGENTINAS Tel. 20792 AVIANCA Tels. 43909 - 40883 AIR FRANCE Tel. 51740 LAN Tel. 25536 - 57750 KLM Tel. 42965 SWISSAIR Tel. 28924 PANAM. Tels. 54117 - 42463 BOA Tel. 28387 VARIG Tel. 21450 ECUATORIANA Tel. 54472.- IBERIA Tels. 20270 - 24378 - ALITALIA Tel. 23494 B.O.A.C. Tel. 55541 CANADIAN PACIFIC Tel. 55341 SOUTH AFRICAN AIRLINES Tel. 55541 BRITISH CALEDONIAN Tel. 55541 TAM Tel. 25642 AEROPUERTO 59125. CHANIFF INTERNATIONAL: VENTAS INFORMES Tels. 21100 - 21105 AEROPUERTO Tel. 58303 CARGA Tels. 59555 - 59012 LAN Chile Tel. 25536 - 57750.

FERROCARRILES

ESTACION CENTRAL Tels. 52510 - 53510 ESTACION GUAQUI Tel. 488.

IBERIA
LAS MEJORES INTERNACIONALES DE ESPAÑA

DEPARTAMENTO COMERCIAL

Tels. 23715 20270 25543

Srta. PAZ SOLDAN: Venta de pasajes, tarifas, cotizaciones. Excursiones a Europa. Créditos, Reembolsos. Hoteles, alquiler de coches.

Sra. PRUDENCIO:

Teléfono 20341 EXCLUSIVO Sra. GUTIERREZ: Confirma todas las reservas que Ud. requiera.

Teléfono 24378 Sra. URRIOLAGOITIA: Promoción Ventas, cours a Europa, América, viajes individuales, servicios terrestres, pasajeros VIP, Mayoristas (Malla) etc.

Sobrevivir en las calles era muy duro pero Bronson era el más duro de todos

Bronson es capaz de vencer a cualquiera...
Coburn es capaz de engañar a cualquiera...
Charles Bronson-James Coburn
EL PELEADOR CALLEJERO
Jill Ireland Strother Martin COLOR
Todo público
MAÑANA Cine MURILLO

Caja Nacional de Seguridad Social

SEGUNDO LLAMAMIENTO

CONVOCATORIA A PROPUESTAS N° 2/72

Adquisición Unidad dental para la Agencia Distrital de Uncía

Por determinación de la H. Junta de Almonedas de la Caja Nacional de Seguridad Social, se convoca a todas las firmas importadoras legalmente establecidas en el país, a presentar sus ofertas para la provisión de:

UNA UNIDAD DENTAL EN COMPRA LOCAL Y ENTREGA INMEDIATA PARA LA AGENCIA DISTRITAL DE UNCIA,

de acuerdo a especificaciones que se proporcionarán en el Departamento de Compras.

GARANTIA DE SERIEDAD.- A tiempo de presentar las propuestas, deberán acompañar la correspondiente Boleta de Garantía por $b. 50 (más el 5% o cinco por mil) sobre el monto total de la oferta o del valor de la alternativa de mayor suma.

PLAZO DE PRESENTACION.- Las propuestas deberán ser presentadas en papel sellado, con timbres de Ley, en sobre cerrado y lacrado con el membrete de la firma interesada, en el Departamento de Compras ubicado en la calle Ingavi N° 1086 1er. piso, con la siguiente leyenda: Convocatoria a Propuestas N° 2/76, Adquisición de una Unidad Dental para la Agencia Distrital de Uncía, hasta Hrs. 18 del día lunes 31 de mayo de 1976.

La Paz, mayo de 1976

RELACIONES PUBLICAS

EL ATENTADO AL....

(Viene de la página 1)

fallecimiento Sr. Gral. Joaquín Zenteno Anaya, ilustre miembro de las Fuerzas Armadas de Bolivia y eminente servidor de la Patria expresóle nombre Gobierno, Fuerzas Armadas y mío propio mi mayor sentimiento de pesar por la infausta pérdida de su distinguido esposo que enluta a la familia boliviana. Fdo. Gral. Hugo Banzer Suárez, Presidente de la República".

DECLARACION DEL CANCILLER

Por su parte el Canciller de la República, Gral. Oscar Adriázola Valda, hizo conocer una declaración que textualmente sostiene:

"Ante el infausto fallecimiento del Señor General de División Dn. Joaquín Zenteno Anaya, ex Canciller de la República, ex Comandante en Jefe de las Fuerzas Armadas de la Nación y Embajador de Bolivia en Francia, víctima de un alevoso atentado de la extrema izquierda internacional, condena enérgicamente todas las formas de violencia irracional, instrumentada del odio y de la guerrilla deshumanizada y artera, como medios para dirimir controversias ideológicas o imponer un sistema en el que el diálogo y la convivencia civilizada sean sustituidos por la lucha armada y fratricida.— Reitera su más vehemente e indeclinable adhesión a los principios de libertad, paz y de justicia".

OTROS CABLES

"EMBOLIVIA París. Pro Leonor de Zenteno– Conmovido profundamente expresole mi más hondo sentimiento de pesar por irreparable y dolorosa pérdida distinguido esposo, Gral. Joaquín Zenteno Anaya que rinde su vida en defensa de los ideales de libertad y justicia. Adriázola Valda, Canciller República".

"DELGALIVIA- UNESCO-París– Agradeceré tomar providencias y prestar máxima cooperación trámites repatriación restos distinguido Jefe Fuerzas Armadas y Embajador, Gral. Joaquín Zenteno Anaya. Agradeceré información permanente, Adriázola Valda, Canciller República".

"El comunicado dice más que "después de las fuerzas recepciones organizadas en honor del torturador uruguayo Trabal y del polizonte de Francia García Plata. los revolucionarios franceses continuarán actuando según el espíritu de la resistencia y el internacionalismo".

El comunicado indica finalmente: "Pasemos a la acción directa contra los verdugos, un centavo, ni un arma, ni un instante de reposo para los gorilas del imperialismo y de los multinacionales. Francia será el basurero de los liquidadores".

"El comunicado de las Brigadas Internacionales Juan Manot, militante del ETA ha sido recientemente ejecutado.

Desde el 19 de octubre de 1970 cuando fue muerto el agregado militar uruguayo, Coronel Ramon Trabal, la policía francesa ha identificado a tres autores de este tipo de atentados que se han denominaron brigadas Internacionales Juan Manot, Sendic (Jefe tupamaro exiliado en Montevideo), Paredes Manot (ETA) y hoy Che Guevara.

"Se trata de elementos extremistas aislados, sin apoyo popular, cuya única iniciativa con el único objetivo de impactar a la opinión pública", agregaron.

La policía acaba de descubrir que de cuatro millones de francos que los extranjeros residentes en Francia solo 2.347 son sudamericanos una minoría refugiada en su mayor parte, cuya vigilancia constante por la policía permitió probar su inactividad terrorística".

COMUNICADO DE LAS...

(Viene de la página 1)

El General Zenteno, añade el comunicado, "que mandaba en 1967 la Cuarta División de Rangers de Santa Cruz, es responsable del asesinato de Che Guevara "así como" del bombardeo por los tanques de la Universidad de La Paz durante el golpe de estado que derrocó al progresista Torres en agosto de 1971".

Añade que Zenteno Anaya era también "conocido por defender ante las autoridades francesas" las razones por las que fue dejado en libertad en BOLIVIA "el verdugo nazi Klaus Barbie, jefe de la Gestapo de Lyon".

"En 1976, agrega el comunicado de las Brigadas Che Guevara, "la bota militar aplasta varios continentes y las grandes potencias imperialistas arman y financian en todas partes a los gorilas allí donde sus intereses son amenazados por el aumento de las luchas populares".

Añade que la burguesía francesa se ha dirigido en apoyando incondicionalmente a Brasil de Geisel, el Chile de Pinochet, Africa del Sur, etc...".

El comunicado dice más que "después de las fuerzas recepciones organizadas en honor del torturador uruguayo Trabal y del polizonte de Francia García Plata. los revolucionarios franceses continuarán actuando según el espíritu de la resistencia y el internacionalismo".

El comunicado indica finalmente: "Pasemos a la acción directa contra los verdugos, un centavo, ni un arma, ni un instante de reposo para los gorilas del imperialismo y de los multinacionales. Francia será el basurero de los liquidadores".

Testigos señalan que son dos los asesinos del Embajador

PARIS, 11 (AFP) - En el asesinato del embajador boliviano Joaquín Zenteno Anaya, participaron dos jóvenes de 30 a 35 años, con barba y otro con bigotes, coincidieron esta tarde seis personas en sus declaraciones a la policía.

Si bien los servicios policiales rehusan todo tipo de precisión, atendidos de este tipo dieron lugar hoy a dos hipótesis.

Las pericias balísticas confirman un comunicado de

El atentado al agregado militar español, hoy atribuido a las brigadas Che Guevara, fue entonces oficialmente reivindicadas por las Brigadas Internacionales Juan Manot, militante del ETA que había sido recientemente ejecutado.

Desde el 19 de octubre de 1970 cuando fue muerto el agregado militar uruguayo, Coronel Ramon Trabal, la policía francesa identificó a tres autores de este tipo de atentados que se han denominaron brigadas Internacionales Juan Manot, Sendic (jefe tupamaro exiliado en Montevideo), Paredes Manot (ETA) y hoy Che Guevara.

"Se trata de elementos extremistas aislados, sin apoyo popular, cuya única iniciativa con el único objetivo de impactar a la opinión pública", agregaron.

La policía acaba de descubrir que de cuatro millones de francos que los extranjeros residentes en Francia solo 2.347 son sudamericanos una minoría refugiada en su mayor parte, cuya vigilancia constante por la policía permitió probar su inactividad terrorística".

Ministerio de Educación y Cultura

Escuela Industrial Superior "Pedro Domingo Murillo"

Instituto Automotriz Boliviano-Alemán

CURSOS DE ACTUALIZACION PROFESIONAL 1976 I

La Escuela Industrial Superior "Pedro Domingo Murillo", convoca a los profesores de Educación Técnica del Ramo Automotriz, a dos cursos de actualización en: ELECTRICIDAD DEL AUTOMOVIL Y MECANICA AUTOMOTRIZ

Duración: Un mes, del 24 de mayo al 23 de junio de 1976

Inscripción: Del 17 al 21 de mayo de 1976
Lugar: Instituto Automotriz Boliviano-Alemán. Av. Chacaltaya 1001
Matrícula: 100.- $b. por el curso.
Requisitos: Ser profesor de la especialidad en actual ejercicio.
Plazas limitadas a 10 alumnos por curso.

La Paz, mayo de 1976

DEPARTAMENTO DE RELACIONES PUBLICAS Y PRENSA

Corporación Minera de Bolivia

Invitación

Se invita a los proveedores Locales, hacernos llegar sus ofertas para la provisión inmediata de:

2.000 CAJONES DE LECHE EVAPORADA

El plazo de presentación de propuestas es hasta horas 12:00 del día 17 del presente mes.

GERENCIA DE ADQUISICIONES

La Paz, mayo 11 de 1976.

PR - 290/76.

H. Municipal de La Paz

CONVOCATORIA A PROPUESTAS

Por orden del señor Alcalde Municipal, se convoca a las Empresas Constructoras legalmente inscritas en el Registro Nacional de Empresas Constructoras del Ministerio de Transportes, Comunicaciones y Aeronáutica Civil y en la Cámara Boliviana de la Construcción a presentar sus propuestas para los trabajos de canalización de los siguientes Riachuelos:

60/76.- Riachuelo Chapuma - ZONA ALTO CAICONI PRECIO OFICIAL: $b. 1.269.950.oo.

61/76.- Riachuelo Soliz - ZONA EL TEJAR PRECIO OFICIAL: $b. 2.539.657,oo.

Los interesados podrán recoger los planos y pliegos de especificaciones del Departamento de Canalización de la H. Alcaldía Municipal.

Las propuestas deberán ser presentadas con las formalidades que estipula la ley 10120 en la Secretaría del Dpto. Legal de la Alcaldía hasta el día lunes 7 de junio de 1976 a horas 16.00.

La Paz, 7 de Mayo de 1976

DIRECCION DE RELACIONES PUBLICAS

El aviso oportuno
El aviso oportuno
El aviso oportuno
El aviso oportuno
El aviso oportuno
oportu
aviso
El
oportu
iso oportuno
El aviso
El aviso oportuno

MONJE CAMPERO Tel. 23333

Matinée, Tanda y Noche estreno para grandes y chicos. ZORRO con Alain Delon. Todo publico. Matinée 12.00, Tanda y Noche 14.00

16 DE JULIO Tel. 52119

Matinée, Tanda y Noche TERREMOTO con el sistema SENSURROUND. (Mayores de 14 años) Además Noticioso español NODO. Venta de entradas desde Hs. 2.30. de la tarde para las tres funciones. Matinée, Tanda y Noche s 18.00 y 20.00

6 DE AGOSTO Tel. 23829

Matinée, Tanda y Noche EL SATANICO DR. NO (T.P.) Actualidades Mundiales Nº 15. Matinée Platea 7.10, Mezzanine 9.10, Tanda y Noche Platea 9.10, Mezzanine 11.10.

UNIVERSO Tel. 42660

Matinée, Tanda y Noche EL MINISTRO Y YO. (apta para todo publico). Matinée Mezzanine 12.10, Platea 10.10., Tanda y Noche Mezzanine 14.10, Platea 12.10.

PARIS Tel. 29704

Matinée, Tanda y Noche estreno EL ARCHIVO DE ODESSA. (Apta para 14 años). Matinée, Tanda y Noche 7.10.

MONUMENTAL ROBY

Matinée, Tanda y Noche ROBINSON CRUZOE Y VIERNES EN LA ISLA ENCANTADA. (apta para todo público. Matinée Platea 7.10, Gal. 4.60, Tanda y Noche Platea 9.10, Gal. 5.10.

SCALA Tel. 23535

Matinée, Tanda y Noche SEXO LOCO. Mayores de 21 años. Matinée 7.10, 9.10. Tanda y Noche 9.10, 11.10.

LA PAZ Tel. 53842

Matinée, Tanda y Noche EL SOL ROJO, Mayores de 14 años. Matinée 7.10, 9.10, Tanda y Noche 9.10, 11.10.

MIRAFLORES Tel. 53159

Matinée, Tanda y Noche dobles R.I.P. Y TODOS TRAS EL DINERO y BARBA AZUL. (Mayores de 18 años). Matinée 5.10, Tanda y Noche 5.60.

MURILLO Tel. 52647

Matinée y Tanda doble LOS KARATISTAS SANGRIENTOS y ROBIN HOOD de Walt Disney. Noche estreno Mayores de 21 años LAS TOCABLES y NOTICIARIO ALEMAN , Mayores de 21 años. Matinée 5.10, 3.60, Tanda y Noche 5.60, 4.10.

EBRO Tel. 42939

Matinée, Tanda dobles YO MONSTRUO y EL DRAGON FURIOSO, Noche EL DRAGON FURIOSO, Censura 14 años. Matinée 5.10, 4.10. Tanda y Noche 5.60, 4.60.

PROGRAMACION PARA EL DIA MIERCOLES 12 MAYO 1976

15.20 CARAVANA
16.00 MI JARDIN
16.30 SERPIENTES
17.00 TELECLASES
17.40 HIPO Y DON CUERVO
18.00 ANTENA MINERA
19.00 YO AMO A LUCY
19.30 DIA DE LA ENFERMERA
19.50 DEPORTIVO 7
20.00 TELENOTICIOSO BOLIVIANO
20.30 UN PAIS UN MAÑANA
20.40 VARIACIONES MUSICALES
21.00 ENFOQUES
23.00 STAR PARADE
23.30 CIERRE EMISION

* * * * * * * * * *

ROXY

Matinée doble EL MUNDO QUE INVENTAMOS y RUGE EL ODIO. (16 años). Tanda doble EL MUNDO QUE INVENTAMOS y CONTRANATURA (21 años). Noche CONTRANATURA. (Censura 21 años). Matinée 5.10, Tanda y Noche 5.60.

ABAROA Tel. 50252

Matinée y Tanda dobles LA MAFIA NUNCA PERDONA y QUE LE HAN HECHO A SOLANGE? (18 años) Matinée 5.10, 3.60, Tanda y Noche 5.60, 4.10.

BOLIVAR Tel. 25051

Matinée, Tanda y Noche EL HOMBRE QUE YO AMO. 18 años.

AVENIDA Tel. 25409

Matinée, Tanda y Noche LA PANDILLA MALDITA. 21 años.

NOBEL Tel. 57387

Segunda semana de éxito JOKER. (PAYASO) Matinée Hs. 14.15, Tanda Hs. 18.15, Noche Hs. 21.15 Todo público. Matinée, Tanda y Noche 7.10.

ESMERALDA Tel. 52454

Matinée y Tanda dobles REY DE LOS PICAROS y MUERDE LA BALA, Noche ACTUALIDADES FRANCESAS Nº 20 y LA MAQUINA DEL AMOR 21 años. Matinée 5.10, Tanda y Noche 5.60.

MADRID

Matinée y Tanda dobles LAS TRAVESURAS DE MICHEL y YO TENGO FE, Noche DECAMERON PROHIBIDISIMO y CORTOS. (Estrictamente prohibida para menores de 21 años. Matinée, Tanda y Noche Platea 4.60, Mezzanine 5.10.

SAN CALIXTO

Matinée, Tanda y Noche dobles EL VIOLENTO y CAPULINA VRS. LOS VAMPIROS.

BUSCH

Matinée y Tanda doble EL EMISARIO DE MACKINTOSH y EL APOSTOL DE LA VENGANZA Noche doble EL APOSTOL DE LA VENGANZA y SANTA. Estrictamente prohibida para menores de 21 años.

VARIEDADES Tel. 21071

Matinée doble UN HOMBRE LLAMADO ANIMAL y LA REVANCHA DE SANDOKAN, Tanda y Noche dobles UN HOMBRE LLAMADO ANIMAL y ARDIENTE NOCHE (Censura 21 años). Matinée 5.10, 3.60, Tanda y Noché 5.60, 4.10.

IMPERIO Tel. 40451

Matinée, y Tanda doble EL DIA DE LA MASACRE y ASESINO DE CANTON, Noche doble EL ASESINO DE CANTON y GRECIA MON AMOR Prohibida para menores de 21 años. Matinée 5.10, 3.60, Tanda y Noche 5.60, 4.10.

ILLIMANI Tel. 42755

Matinée, Tanda y Noche doble 5.000 DOLARES DE RECOMPENSA y EL SORDO SMITH Y SU AMIGO EL OREJAS. Matinée 3.10, Tanda y Noche 4.10.

MEXICO Tel. 26867

Matinée, Tanda y Noche doble EL AGUILA DESCALZA e HIJAZO DE MI VIDAZA. Matinée 5.10, 4.10, Tanda y Noche 5.60, 4.60.

CENTER Tel. 22026

Matinée doble QUE ESTOY HACIENDO EN MEDIO DE ESTA REVOLUCION y MUERDE LA BALA, Tanda doble MUERDE LA BALA y LAS IMPURAS (Sólo para mayores). Noche CORTOS y LAS IMPURAS. Matinée 4.20, 3.70, Tanda y Noche 5.30, 4.20.

TESLA Tel. 53803

Matinée, Tanda y Noche estreno ASESINO, ASESINO. Matinée 9.10, 7.10, Tanda y Noche 11.10, 9.10.

PRINCESA Tel. 51821

Matinée, Tanda y Noche SUPERVIVIENTES DE LOS ANDES. Matinée, Tanda y Noche 6.10, 5.10, 4.10.

LIBERTAD Tel. 53925

Matinée y Tanda dobles OPERACION ROSA ROSA y CINTURON NEGRO. CORTOS y CI NEGRO. Matinée 5.1 Noche 5.60.

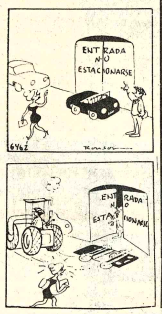

PLICACION SOBRE JUEGOS DE AGOSTO.- Ayer el Jefe del Departamento Deportivo del ...o organizador de los Juegos Bolivarianos - Roger Quiroga - informó detalladamente a la prensa ...bre los alcances de los Juegos Deportivos Nacionales "Presidente Hugo Banzer Suárez" a ...arse en esta capital del 1° al 15 de agosto de este año. Se hizo conocer el reglamento general así ...el programa general de actividades y los reglamentos de las diferentes disciplinas deportivas a ...arse en la oportunidad.

Galíndez en pelea por su título, el 22

JOHANNESBURGO, AFRICA DEL SUR, MAYO 11 (AFP).- El pugil argentino Victor Galíndez, campeón del mundo de los semipesados, llegó esta tarde a Johannesburgo, en donde peleará el 22 de mayo contra el norteamericano Rickie Kates en combate valedero para el titulo.

La pelea será disputada en quince asaltos.

Al bajar del avión, Galíndez se mostró sumamente optimista y proclamó que estaba totalmente preparado para su tercera victoria consecutiva en Africa del Sur.

"Es incluso, añadió, para mis victorias número cuatro y cinco, si hace falta".

Galíndez se expresó en estos términos ante un numeroso público de admiradores y admiradoras que habían acudido a recibirlo en la estación aérea de Jan Smuts.

El challenger negro Richie Kates, llegado aquí el domingo y que había querido participar también al recibimiento de Galíndez, no se dejó amilanar por la tranquila firmeza de "el animal". "El próximo campeón del mundo seré yo", afirmó Kates.

"Imagínese, precisó, que he vuelto para ello a Africa del Sur".

Kates había viajado ya una vez aquí para derrotar al boxeador local Pierre Fourie, el eterno y desafortunado challenger ante Bob Foster, en 1973, y también dos veces ante Victor Galíndez, en abril y septiembre de 1975.

BARCELONA DE ESPAÑA.- Este es el equipo que participó en el certamen de la Liga Española de Fútbol, que terminó el domingo anterior en la tierra hispana. Cumplió una actuación destacada animando la competencia, que se adjudicó el Real Madrid, de la capital (FOTO ENVIADA POR HUGO DELGADILLO, CORRESPONSAL DE PRESENCIA EN ESPAÑA).

CITIZEN

...onedoras?
...ué pongan
MA$$$
...más grandes
concentrados
DOW
VENTAS
LAPAZ: Plaza Antofagasta 592 Tel. 55767
Murillo 731 Tel. 40304
Agencia SINSA Tel. 58497
COCHABAMBA: Planta SINSA Tel. 4699 (Frente Aeropuerto)
SANTA CRUZ: Charcas 18 Tel. 28523

Funeraria Santander
Entierros de categoría
Participa a su distinguida clientela, el traslado a su nuevo local de la Av. Armentia N° 513. Para una mejor atención con sus amplios salones de exposición, de ataudes de gala, primera clase, capillas, y carrozas modernas.
Precios razonables autorizados por el Jefe de Control de precios e Intendente de la Honorable Municipalidad
Oficina Av. Mariscal Santa Cruz N° 1058 altos.
Teléfonos 23693 - 23656 - 23342 - 52313.
Atención permanente las 24 horas.

Cablebol
Calidad y garantía en Conductores Eléctricos
Amigo Ferretero
10% ADICIONAL
De DESCUENTO en homenaje al MES ANIVERSARIO DE CABLEBOL durante MAYO en todos nuestros artículos. EXIJA SU DESCUENTO. AHORRE COMPRANDO EN MAYO. GANE COMPRANDO CABLEBOL
Calle Ayacucho 397 altos - La Paz.

El 23 se iniciará el torneo en Domingo Savio

La Liga Deportiva "DOMINGO SAVIO", convoca a su torneo de fútbol oficial de 1976, que se llevará a efecto en los campos deportivos ubicados en la Avda. Armentia Colegio San Jerónimo (antes Oratorio Domingo Savio), bajo las siguientes bases:

1.- Podrán participar los clubes inscritos y todos los que así lo deseen en las siguientes categorías: Primera de Honor, (Sin límite de edad); Primera de Ascenso, (sin límite de edad); Segunda de Ascenso, (sin límite de edad); Juvenil (Hasta los 20 años cumplidos 1976); Infantil, (hasta los 14 años cumplidos 1976); Mascota, (hasta los 12 años cumplidos 1976); Mosquito, (hasta los 9 años cumplidos 1976).

2.- Las inscripciones se hallan abiertas a partir de la fecha hasta el día 16 de mayo del año en curso, pudiendo los interesados apersonarse a la calle Laja N° 860, Sr. Félix Chávez; Calama esq. Laja N° 505, Sr. Luis Naviar H., o al Sr. Edgar Pérez E. Tel. 21627 y en el Oratorio Domingo Savio los días sábados y domingos.

3.- Toda institución que desee participar en este campeonato OFICIAL deberá acreditar mediante oficio, los siguientes datos:

a) Nombre del Club y fecha de fundación.
b) Color de uniforme.
c) Delegados: Titular y Suplente.
d) Arbitros: Titular y suplente.
e) Dirección de la Stria. Permanente.

4.- Los clubes legalmente inscritos en este torneo podrán hacer actuar hasta TRES JUGADORES de tra. "A" o tra. "B", pudiendo habilitar como máximo hasta 20 jugadores y como mínimo hasta 8 jugadores, en cada división, no se permitirán inscripciones de menos de la cantidad señalada.

5.- Por derecho de inscripción los clubes deberán depositar:

En las categorías: Primera de Honor, Primera de Ascenso y Segunda de Ascenso $b. 120.oo; en la categoría Juvenil $b. 80.oo; en la categoría Infantil $b. 40.oo; en la categoría Mascota $b. 30.oo, y en la categoría Mosquito $b. 20.oo. No se depositará ninguna suma por concepto de garantía, razón por la que, las representaciones que sufran DOS W.O. continuos o discontinuos serán eliminados automáticamente.

6.- Las Instituciones que tengan inscritos varias divisiones, podrán hacer actuar hasta CINCO JUGADORES de la división inferior en la superior.

7.- El presente Torneo Oficial 1976, se efectuará de conformidad al reglamento interno de la Liga y en lo que no estuviera contemplado a la reglamentación de la A.F.L.P.

8.- Este Torneo se iniciará indefectiblemente el día 23 de mayo del año en curso, a excepción de las categorías menores que se iniciarán el día 16 de mayo, previo desfile de participantes. Mayores informaciones en reunión de delegados.

PISOPAK
IMPORTADORA FERNANDEZ
CASILLA 5174
Jenaro Sanjines 439 - Tel. 64529

LARGAMOS!
JOHN DEERE
EN LA MAQUINARIA DE LA NUEVA LINEA INDUSTRIAL
LA PIEZA MAS IMPORTANTE ES USTED.

*CARGADORES RETROEXCAVADORES
JD 410
POTENCIA: 62 hp SAE al volante
CAPACIDAD CUCHARON: 1yd³
RETRO: 4,4 pies³
JD 500C
POTENCIA: 80 hp SAE al volante
CAPACIDAD CUCHARON: 1yd³ - 1¼yd³
RETRO: 6,0 pies³

*TRACTORES SOBRE CARRILES
JD 450C
POTENCIA: 65 hp SAE al volante

*MOTONIVELADORA CON BASTIDOR ARTICULADO
JD 570
POTENCIA: 85 hp SAE al volante
CONTROLADA HIDRAULICAMENTE

*CARGADORAS FRONTALES SOBRE RUEDAS
JD 544B
POTENCIA: 105 hp SAE al volante
CAPACIDAD CUCHARON: 2yd³

*TRACTORES ARRASTRADORES DE TRONCOS (SKIDDERS)
JD 540A
POTENCIA: 94 hp SAE al volante

CIBO
CIA. COMERCIAL INDUSTRIAL BOLIVIANA S. A.
LA PAZ: Plaza San Francisco 201 Tels. 50160 - 50903 - Casilla 564
SANTA CRUZ: 24 de Septiembre 241. Tels. 23178 - 23179 - Casilla 670

MATE MATICAS
NEURO VIMIN INTI
NEUROTONICO Y RECONSTITUYENTE BIOLOGICO

PRESENCIA Deportes

La Paz, Bolivia, miércoles 12 de mayo de 1976.

este beb
NENE-DENT
Para la dentición del bebé

LA SALLE.- Este plantel representa al Colegio La Salle en el torneo de básquet inter - colegial que se inició ayer por la tarde. Superó a Méndez Arcos por 40 a 35

La Salle se impuso a Méndez Arcos 40 a 35

La Salle se impuso a Méndez Arcos 40-35, en la inauguración del Torneo Escolar de Básquetbol, ciclo medio, Primera categoría. Los resultados de la jornada inaugural fueron los siguientes: San Calixto Seglliencma dobleg0 a American School 29-26; San Calixto Ciudad logró vencer a San Antonio 35-34.

En esta división se anotaron scores ajustados, y se pudo apreciar deseos de hacer las cosas bien.

SERIE "A": Cancha del Boliviano Israelita: San Francisco superó a Capriles 36-22 San José venció a Boliviano Israelita 38-26; Saint Andrew's logró vencer a Ingavi 28-27.

SERIE "B": Cancha Coliseo Cerrado: Mejillones se llevó los puntos de reglamento, ante la ausencia de Liberad; Pabón derrotó a Sánchez Bustamante 27-22. Franz Tamayo derrotó a Anglo Americano 39-32.

DAMAS

Hoy se inicia la competencia reservada para las damas de acuerdo al siguiente rol:

CANCHA INSEF: Ingavi vs. Sagrados Corazones; Liceo La Paz vs. Lourdes; y Liceo Francia vs. Pacífico.

CANCHA SAN ANTONIO: Libertad vs. Luis Alberto Pabón; Dora Schmidth vs. Franz Tamayo; Mejillones vs. Instituto Americano.

CANCHA BOLIVIANO ISRAELITA: Rosa Gattorno vs. Instituto Bancario; Lindeman vs. Boliviano Israelita, y Liceo Venezuela vs. María Auxiliadora.

CANCHA "B" DEL COLISEO CERRADO: Loretto vs. Santa Ana; Bolivia vs. Saint Andrew's; San José vs. Santa Teresa.

La competencia reservada para damas, ha concitado el interés de los aficionados e hinchas de los distintos establecimientos.

Municipal-The Strongest en el estadio L. Lastra

CAR-Bolívar el domingo en Tembladerani

El Consejo Central, aprobó el rol de partidos para este fin de semana. El sábado en el Estadio "Libertador Simón Bolívar" Olimpic enfrentará a 31 de Octubre, será árbitro Enrique Guardia. En el Estadio "Luis Lastra" Mariscal Santa Cruz con Chaco Petrolero, conducirá ese encuentro Arturo Ortubé.

El domingo, la fecha se completará con estos encuentros: En el Estadio "Libertador Simón Bolívar" Always Ready con Bolívar, será árbitro Javier Rivero. En el Estadio "Luis Lastra" Municipal con The Strongest, el juez será Oscar Ortubé.

Los veedores de la tercera fecha del torneo paceño de fútbol, serán los representantes de Figaro y Ferroviario.

RECAUDACIONES

Los clubes que el pasado fin de semana oficiaron como locales, recibirán estas sumas económicas: The Strongest 79.237.71 $b. 31 de Octubre 4.959.42 $b. Figaro 3.170.14 $b. Ferroviario 6.400 pesos bolivianos.

AMONESTACIONES

En las dos primeras fechas del torneo paceño fueron amonestados 37 jugadores, con tarjetas amarillas. Always Ready 1 jugador, Bolívar 2, Municipal 2, Olympic 5, The Strongest 3, el cuadro de 31 de Octubre tiene amonestados a 6 jugadores, Chaco Petrolero 4, Ferroviario 5, Figaro Constructor 4, Mariscal Santa Cruz 5 jugadores.

Los jugadores que sufran cuatro amonestaciones sufrirán la sanción de 1 partido.

COMITE PROFESIONAL

Este fin de semana en la ciudad de Cochabamba, se producirá la reunión del Comité Profesional, a ese acto concurrirá la representación paceña encabezada por Teodoro Tudela, secundado por el Dr. José Aguilar Dorado, Dr. Eduardo Tapia y Santiago Berrios.

El Presidente de la Sección Aficionados Alfredo Cornejo, también asistirá a la reunión del Comité Aficionados de la Federación Boliviana de Fútbol.

SECCION AFICIONADOS

El torneo de la sección aficionados se iniciará este fin de semana. Ese certamen se desarrollará en diversas canchas.

El campeonato de Segunda "A" fue diferido por una semana más, a raíz de un pedido formulado por el club Always Ready.

Litoral e Ingavi en jornada de básquet

Litoral e Ingavi protagonizarán esta noche el último del torneo "Apertura" de básquetbol en el Coliseo "Ciudad de La Paz".

Litoral es ya campeón de esta competencia en virtud Ingavi cayó derrotado en forma sorpresiva, el pasado frente a Mariscal Santa Cruz perdiendo así toda posibili colejar por el título.

Sin embargo dada la rivalidad deportiva de ambos qu que en los últimos años todos sus enfrentamientos virtieron en clásicos se descuenta una buena afluer público en las graderías del Coliseo de la calle México

La incógnita que ahora se abre con relación a este pa si Litoral culminará su campaña en calidad de invicto derrotado esta noche frente a su tradicional rival. E promete bastante.

DAMAS

En lo que respecta al encuentro preliminar de la jor hoy deberán enfrentarse los representativos de Munic Magisterio, planteles que, en la oportunidad deberán también el título de la categoría en el presente cam "Apertura".

La jornada de hoy se iniciará a las 19.30 horas.

Alianza Lima frente a Cruzeiro, por Copa

Juegan en capital peruana

LIMA, MAYO 11 (AFP).- El campeón peruano de fútbol, Alianza Lima, y el club brasileño Cruzeiro se enfrentarán mañana miércoles aquí por las semifinales de la Copa Libertadores.

El partido, que comenzará a las 15.00 hora local (20.00 GMT) será el tercero del grupo B. En el primero, el ecuatoriano Liga Deportiva venció al Alianza por 2/1 y en el segundo, Cruzeiro superó a Liga Deportiva por 3/1.

El entrenador Marcos Calderón y los jugadores locales se declararon optimistas respecto al match de mañana, no sin dejar de reconocer que el rival constituye "un extraordinario conjunto".

Deseoso de pasar a las finales, el campeón peruano necesita ganar este lance, por lo cual presentará su mejor alineación, aunque tiene suspendido por una fecha a su back Jaime Duarte.

Calderón dijo que enviará al campo a González Ganoza M. Palacios, Salguero, Castillo, Ramírez Ojeada, Velazquez, Lobatón Suárez, Cueto y Ravello.

Los jugadores del Cruzeiro por su parte, llegarán esta tarde, a Lima procedentes de Quito. Se ha anunciado que horas despues de su arribo efectuarán una ligera práctica.

Strongest reinició s prácticas en Achum

De 9.30 a 12 horas de ayer el primer equipo del club The Strongest reinició sus entrenamientos con miras a su próximo compromiso por el certamen oficial de fútbol de Primera "A".

La práctica se la realizó en Achumani bajo la dirección del técnico Wilfredo Camacho. Los "atigrados" deberán enfrentar a Municipal el próximo fin de semana.

Para hoy está anunciado el arribo del jugador argentino Ricardo Fontana, quien ya al parecer solucionó sus diferencias de tipo económico con la entidad que preside José María Andreu.

De llegar hoy Fo anticipó que éste corporaría a los entre a la brevedad posible. maneras se descarta bilidad de que pued frente al representativ

CASO LATTINI

Al mediodía de hoy oficialmente si el ju gentino Jorge Latt tualmente actuando en del Paraguay será co no por The Strongest como se sabe, refor pasado al plantel dirig entonces por Alfons Sepúlveda, dando ma tisfacciones a dirig adictos. Lattini, vino en de préstamo. Pero a parecer existiría la po de que Strongest as pase del citado depor La situación será definiti mediante comunicación fónica internacional en tular de Strongest y s de Nacional de Asun Paraguay.

5 de junio correrán la prueba 'O. Crespo"

La Comisión Deportiva del Automóvil Club Boliviano, Filial Sucre, convoca a los conductores del país a la competencia automovilística "OSCAR CRESPO-SUCRE", auspiciado por la H. Alcaldía Municipal de Sucre y la Filial del Automóvil Club Boliviano, conforme a los siguientes

REGLAMENTO

Art. 1º.- La Competencia se sujetará a las disposiciones del Reglamento Boliviano del Deporte Automovilístico, a las disposiciones del Código Deportivo Internacional de la F.I.A. y del Reglamento particular de la carrera.

PISTA

Art. 2º.- Se efectuará en el circuito formado por los caminos Sucre-Ckechis-Totacoa-Yotala Sucre de 35 kilómetros, cuyo plano se adjuntará al reglamento particular de la carrera

CATEGORIAS

Art. 3º.- El evento está reservado para: 1) Automóviles de cualquier tipo para corredores novatos y 2) Coches agrupados en la Categoría Unica sin ninguna limitación.

FECHAS DE REALIZACION Y RECORRIDO

Art. 4º.- La Categoría de corredores novatos, se efectuará el día sábado 5 de junio, a partir de Hs. 15.- debiendo dar 3 vueltas al circuito totalizando la distancia de 105 kilómetros.

La carrera de coches de la Categoría Unica se disputará el día domingo 6 de junio, desde Hs. 10.- a.m. con un recorrido de 8 vueltas y total de 280 kilómetros.

PARTICIPANTES

Art. 5º.- En ambas competencias podrán intervenir conductores brevetados nacionales o extranjeros mayores de edad, munidos de su certificado médico de aptitud, conforme al reglamento de la Comisión Deportiva Nacional. Los copilotos llenarán los mismos requisitos.

INSCRIPCIONES

Art. 6º.- Las inscripciones quedan abiertas desde la fecha hasta el día viernes 4 de junio a horas 12 m. y se recibirán en las oficinas del A.C.B., Filial Sucre, Calle Aniceto Arce Nº 36 en horas hábiles y en las Filiales del A.C.B. del interior del país. Quienes harán conocer oportunamente a la Comisión Deportiva organizadora las inscripciones que reciban debiendo en todo caso el piloto y el copiloto llenar la ficha de inscripción en la ciudad de Sucre, antes de la competencia y abonar por derecho de inscripción la suma de $b. 50.- para la categoría de novatos y $b. 100.- para la categoría Unica.

PREMIOS.

Art. 7º.- El programa de premios en efectivo que se entregará a los ganadores del certamen a la finalización de la carrera, es el siguiente:

Categoría Unica:- Al primero $b. 28.000.-; Al segundo $b. 16.800.-; Al tercero $b. 11.200.-; Al cuarto $b. 5.600.-; Al quinto $b. 2.800.-; Mejor vuelta $b. 2.000.- Categoría Novatos (sin puntaje): Al primero $b. 3.000.-; Al segundo $b. 2.000.-; Al tercero $b. 1.000.-; Mejor vuelta $b. 500.-.

PUNTAJE

Art. 8º.- Siendo una carrera con puntaje para el Campeonato Nacional del presente año, se disputarán los siguientes puntos: Fuerza Libre: Al primero 15 puntos, Al segundo 12 puntos; Al tercero 9 puntos; Al cuarto 6 puntos; Al quinto 3 puntos; Mejor vuelta 2 puntos.- Cilindrada Lida. hasta 1.450 c.c.:- Al primero 15 puntos; Al segundo 12 puntos; Al tercero 9 puntos; Al cuarto 6 puntos; Al tercero 3 puntos; Mejor vuelta 2 puntos.

Art. 9º.- Los artículos que anteceden forman parte del Reglamento Particular de esta competencia de acuerdo al Reglamento aprobado por la Comisión Deportiva Nacional del A.C.B.

PREMIO PARA FERROVIARIOS.- El Ing. Martínez, del Ministerio del Trabajo entrega un juego de medallas, al coordinador laboral de los ferroviarios René Veizaga, despues que el equipo de fútbol ganó el título nacional laboral.

Didí iría a entrenar al equipo Perú

RIO DE JANEIRO, MAYO 11 (AFP).- El entrenador brasileño "Didí" (Valdir Pereira) recibió una nueva invitación para regresar al Perú y dirigir la selección nacional, se informó hoy aquí.

El propio Didi, en declaraciones a la prensa local, señaló que recientemente estuvo aquí el ex presidente del "Universitario de Lima", J. Perlon, haciéndole una propuesta para regresar a Lima para asumir el comando técnico de la selección nacional peruana.

Didi dijo que, en una primera etapa con vistas a las eliminatorias del campeonato mundial de 1978, en Argentina, su trabajo se concentraría en la formación de una selección juvenil.

Para el entrenador brasileño la propuesta formulada es muy buena, pero aún no puede dar una respuesta definitiva, ya que está en negociaciones con el Zaire para también dirigir su equipo nacional.

Didi, como se recuerda, fue el único entrenador que logró clasificar para disputar un certamen mundial de fútbol, el de 1970 en México, donde los peruanos llegaron hasta los cuartos de final, cuando perdió contra Brasil.

Fútbol en el Paraguay

ASUNCION, MAYO 10 (AFP).- Cerro Porteño y Olimpia compartían hoy el primer puesto del campeonato paraguayo de fútbol al completarse el domingo la cuarta fecha, primera rueda, del torneo.

Cerro Porteño derrotó a Nacional por dos a cero y Olimpia, campeón del año pasado, igualó con Libertad en un tanto.

INTERCOLEGIAL.- Escena del partido entre La Salle y Méndez Arcos que terminó con el triunfo de los lasallistas por 40 a 35 luego de un intenso encuentro de básquet.

CAMARAS FRIGORIFICA
para hoteles y
importador
FERNANDE
Jenaro Sanjines 433 Te

TORNO ZUBAL

de
1 y 1.50 metros
de BANCADA

ENTREGA INMEDIATA

ECONOMICOS
COMODOS
PRACTICOS

GUNDLACH S.A.
Reyes Ortiz 73 Tel. 42531 - 42532 - 42533 Casilla 1415 La Paz
Agentes en el Interior:
COCHABAMBA GUNDLACH S.A. Calle Bolivar esq. El Profesional
ORURO E.I.C.I.L. Calle Junin 666
TRINIDAD Distribuidora GUTIERREZ Av. 6 de Agosto 617
TARIJA ATTIE AUTO SUD Calle Gral Trigo 816

CITIZEN

ARA TRATAMIENTO DE
ONGOS-ECZEMA
PICAZON
base de Propionato de So-
io y otros medicamentos,
emos logrado una fórmula
ara el tratamiento de enfer-
edades de la piel, tiña, de
s uñas, del cuero cabelludo
de la barba, eczema, hon-
s, etc., que se vende con el
ombre de SANAFITIL.
uebe SANAFITIL y Ud.
omprobará sus buenos re-
ltados.

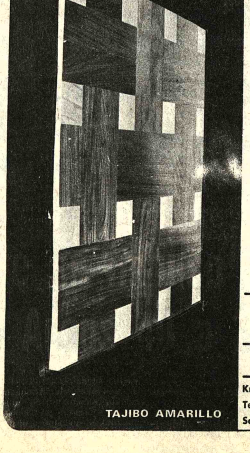
TAJIBO AMARILLO

PARQUET
SAN JOSE
EL PARQUET BOLIVIANO
DE CALIDAD
INTERNACIONAL
Créditos

Revestimiento de Pared — Machihembrado — Zócalos — Jambas — Puertas de Madera Tratada.

COMPLEJO INDUSTRIAL MADERERO
SAN JOSE
Representantes: MOBILIA LTDA.
El Prado - Av. 16 de Julio 1664
Telefs. 54361 - 55184

Km. 7 — Carretera Norte
Teléfono 2 - 6356 — Casilla 2958
Santa Cruz - Bolivia

Representante: Augusto Zelaya
Teléfonos 7529 - 2481 — Casilla 1751
Cochabamba - Bolivia